

หนังสือชี้ชวนส่วนข้อมูลกองทุนรวม
กองทุนเปิดบัวหลวง ไดนามิก บอนด์
Bualuang Dynamic Bond Fund

B-DYNAMIC BOND

สารบัญ

1.	สรุปข้อมูลกองทุนรวม	1
2.	ปัจจัยความเสี่ยงของกองทุนรวม	7
3.	เครื่องมือบริหารความเสี่ยงด้านสภาพคล่องของกองทุนรวม	9
4.	ค่าเดือน	11
5.	สิทธิและข้อจำกัดของผู้ถือหน่วยลงทุน	12
6.	ข้อมูลเกี่ยวกับบุคคลที่เกี่ยวข้องกับการดำเนินการของกองทุนรวม	14
7.	ข้อมูลอื่นๆ	18

1. สรุปข้อมูลกองทุนรวม

กองทุนได้รับอนุมัติให้จัดตั้งกองทุนรวม เมื่อวันที่ 8 มีนาคม 2566

1.1 ประเภทและนโยบายการลงทุนของกองทุนรวม

ประเภทของกองทุน

กองทุนรวมตราสารหนี้ ประเภทรับซื้อคืนหน่วยลงทุน มีลักษณะเป็นกองทุนรวมหน่วยลงทุน (Fund of Funds) เน้นลงทุนแบบมีความเสี่ยงต่างประเทศ และเปิดให้มีการลงทุนในกองทุนรวมอื่นภายใต้บริษัทจัดการเดียวกัน (Cross Investing Fund)

นโยบายการลงทุนของกองทุน

กองทุนมีนโยบายลงทุนในหน่วยลงทุนของกองทุนรวมต่างประเทศ และ/หรือกองทุน ETF ต่างประเทศ ตั้งแต่ 2 กองทุนขึ้นไป (กองทุนปลายทาง) โดยเฉลี่ยในรอบปีบัญชีไม่น้อยกว่าร้อยละ 80 ของมูลค่าทรัพย์สินสุทธิของกองทุน โดยกองทุนปลายทางดังกล่าวมีนโยบายลงทุนในตราสารหนี้ เช่น ตราสารหนี้ภาครัฐและ/หรือเอกชน ตราสารหนี้ที่มีผลตอบแทนอ้างอิงตามการเปลี่ยนแปลงของเงินเฟ้อ และ/หรือเงินฝากหรือตราสารเทียบเท่าเงินฝากของภูมิภาคต่างๆ ทั่วโลก เป็นต้น ซึ่งกองทุนจะลงทุนในกองทุนปลายทางกองทุนใด กองทุนหนึ่งโดยเฉลี่ยรอบปีบัญชีไม่เกินร้อยละ 79 ของมูลค่าทรัพย์สินสุทธิของกองทุน โดยผู้จัดการกองทุนสามารถปรับเปลี่ยนสัดส่วนการลงทุนในหน่วยลงทุนของกองทุนปลายทางได้ตามความเหมาะสม รวมถึงอาจลงทุนในตราสารหนี้ และ/หรือตราสารหนี้ที่มีผลตอบแทนอ้างอิงตามการเปลี่ยนแปลงของเงินเฟ้อ และ/หรือเงินฝากหรือตราสารเทียบเท่าเงินฝาก ตลอดจนหลักทรัพย์หรือทรัพย์สินอื่น หรือการหาดอกผลโดยวิธีอื่นตามที่สำนักงาน ก.ล.ด. กำหนดและเห็นชอบให้กองทุนลงทุนได้รวมกันไม่น้อยกว่าร้อยละ 80 ของมูลค่าทรัพย์สินสุทธิของกองทุน

ส่วนที่เหลือ กองทุนอาจลงทุนในตราสารกึ่งหนี้กึ่งทุน ตราสาร Basel III และ/หรือสัญญาซื้อขายล่วงหน้า และ/หรือตราสารที่มีสัญญาซื้อขายล่วงหน้าแฝงที่มี underlying เป็นตราสารดังกล่าว รวมทั้งอาจลงทุนในหลักทรัพย์หรือทรัพย์สินอื่นหรือการหาดอกผลโดยวิธีอื่นตามที่สำนักงาน ก.ล.ด. กำหนดและเห็นชอบให้กองทุนลงทุนได้ ทั้งในและต่างประเทศ รวมกันไม่เกินร้อยละ 20 ของมูลค่าทรัพย์สินสุทธิของกองทุน

อื่นๆ

- กองทุนอาจลงทุนในสัญญาซื้อขายล่วงหน้า (Derivatives) เพื่อป้องกันความเสี่ยงจากอัตราแลกเปลี่ยนตามดุลยพินิจของผู้จัดการกองทุน โดยผู้จัดการกองทุนจะพิจารณาปรับสัดส่วนการป้องกันความเสี่ยงตามความเหมาะสมหรือเพื่อเพิ่มประสิทธิภาพในการบริหารการลงทุน (Efficient Portfolio Management) รวมถึงอาจลงทุนหรือมีไว้ในซึ่งตราสารที่มีสัญญาซื้อขายล่วงหน้าแฝง (Structured Note : SN) ตราสารหนี้ที่มีอันดับความน่าเชื่อถือต่ำกว่าที่สามารถลงทุนได้ (Non - Investment Grade) ตราสารหนี้ที่ไม่ได้รับการจัดอันดับความน่าเชื่อถือ (Unrated) และ/หรือหลักทรัพย์ที่ไม่ได้จดทะเบียน (Unlisted Securities)
- กองทุนอาจลงทุนในหน่วยลงทุนของกองทุนรวมซึ่งอยู่ภายใต้การจัดการของบริษัทจัดการ โดยเฉลี่ยรอบปีบัญชีไม่เกินร้อยละ 20 ของมูลค่าทรัพย์สินสุทธิของกองทุน และกองทุนรวมปลายทางสามารถลงทุนในหน่วยลงทุนของกองทุนรวมที่อยู่ภายใต้การจัดการของบริษัทจัดการต่อไปได้อีกไม่เกิน 1 ทอด

บริษัทจัดการขอสงวนสิทธิ์เปลี่ยนแปลงประเภทและลักษณะพิเศษของกองทุนเป็นกองทุนรวมฟีดเดอร์ (Feeder Funds) หรือลงทุนในตราสารหนี้ต่างประเทศได้โดยตรง หรือสามารถกลับมาเป็นกองทุนรวมหน่วยลงทุน (Fund of Funds) ได้ โดยไม่ทำให้ระดับความเสี่ยงของการลงทุน (Risk Profile) เพิ่มขึ้นและผลตอบแทนเปลี่ยนแปลงอย่างมีนัยสำคัญ ทั้งนี้ ให้เป็นไปตามดุลยพินิจของผู้จัดการกองทุน โดยขึ้นกับสถานการณ์ตลาด ณ ขณะนั้น และต้องเป็นไปเพื่อประโยชน์สูงสุดของผู้ถือหน่วยลงทุน อนึ่ง บริษัทจัดการจะดำเนินการแจ้งผู้ถือหน่วยลงทุนล่วงหน้าไม่น้อยกว่า 30 วัน ผ่านทางเว็บไซต์ของบริษัทจัดการที่ www.bblam.co.th และหรือช่องทางอื่นตามความเหมาะสมก่อนดำเนินการเปลี่ยนแปลงการลงทุนดังกล่าว

1.2 การแบ่งชนิดหน่วยลงทุน และสิทธิประโยชน์ของผู้ถือหน่วยลงทุนแยกตามชนิดของหน่วยลงทุน

กองทุนไม่มีการแบ่งชนิดของหน่วยลงทุน

1.3 ลักษณะที่สำคัญของกองทุนรวม

- กองทุนมีกลยุทธ์การลงทุนแบบ Core-satellite & Completion port โดย Core คือ กองทุน PIMCO GIS Global Bond และส่วนที่เหลือเป็นการลงทุนเพื่อเพิ่มผลตอบแทน และกลยุทธ์ Completion port เป็นการบริหาร Duration port ให้เหมาะสม
- กองทุนอาจมีการลงทุนในหน่วยลงทุนของกองทุน CIS ดังต่อไปนี้ เกินกว่าร้อยละ 20 ของมูลค่าทรัพย์สินสุทธิของกองทุน ทั้งนี้ การลงทุนในกองทุน CIS อาจเปลี่ยนแปลงได้ในอนาคตขึ้นอยู่กับดุลยพินิจของผู้จัดการกองทุน

ชื่อกองทุน	PIMCO GIS Global Bond Fund
ชนิดหน่วยลงทุน	Institutional/ Accumulation
วันที่จัดตั้งกองทุน	12 มีนาคม 2541
ประเภทโครงการ	กองทุนรวมตราสารหนี้
อายุโครงการ	ไม่กำหนด

นโยบายการลงทุน	กองทุนมีวัตถุประสงค์สร้างผลตอบแทนรวม โดยคำนึงถึงการรักษาเงินต้น และหลักการบริหารการลงทุนอย่างรอบคอบ แบบ Active Management ในตราสารหนี้ทั่วโลก โดยใช้กลยุทธ์ Duration เฉลี่ยประมาณ +/- 3 ปี เมื่อเทียบกับดัชนีชี้วัดของกองทุน และจะเน้นการกระจายการลงทุนในตราสารหนี้ที่มีอันดับความน่าเชื่อถืออยู่ในอันดับที่สามารถลงทุนได้ (Investment Grade) ในสกุลเงินหลักของโลก รวมถึงอาจกระจายการลงทุนในแต่ละภูมิภาคและแต่ละกลุ่มอุตสาหกรรมได้
ดัชนีชี้วัด	Bloomberg Global Aggregate (USD Hedged) Index
ผู้บริหารจัดการกองทุน	PIMCO Global Advisors (Ireland) Limited

ค่าธรรมเนียมและค่าใช้จ่ายของกองทุน CIS

ค่าธรรมเนียมการจัดการ (Management fee) : 0.49% ต่อปี

อนึ่ง กองทุน PIMCO GIS Global Bond Fund อาจมีการแก้ไขเพิ่มเติม หรือเปลี่ยนแปลงการเรียกเก็บค่าธรรมเนียมและค่าใช้จ่ายต่างๆ ของกองทุนได้

ปัจจัยความเสี่ยงของกองทุน CIS

- **ความเสี่ยงที่เกิดจากการผิดนัดชำระหนี้เงินต้นและดอกเบี้ยของผู้ออกตราสาร (Credit Risk)**
เนื่องมาจากผู้ออกตราสาร หรือคู่สัญญาในการทำธุรกรรมไม่สามารถจ่ายเงินตามภาระผูกพันเมื่อครบกำหนดเวลา ส่งผลให้ผู้ลงทุนไม่ได้รับชำระดอกเบี้ยและเงินต้นตามเวลาที่กำหนดไว้
- **ความเสี่ยงจากอัตราแลกเปลี่ยน (Currency Risk)**
คือ ความเสี่ยงที่เกิดจากเปลี่ยนแปลงของค่าเงิน ซึ่งอาจส่งผลให้มูลค่าของเงินลงทุนเพิ่มขึ้นหรือลดลง
- **ความเสี่ยงจากการเปลี่ยนแปลงของอัตราดอกเบี้ย (Interest Rate Risk)**
ทิศทางอัตราดอกเบี้ยจะมีความสัมพันธ์กับราคาลดของตราสารหนี้ที่กองทุนลงทุน หากดอกเบี้ยในตลาดสูงขึ้นจะทำให้ราคาตราสารหนี้ที่กองทุนลงทุนมีราคาลดลง
- **ความเสี่ยงจากการขาดสภาพคล่องของตราสาร (Liquidity Risk)**
คือ ความเสี่ยงที่ไม่สามารถขายตราสารได้หรือขายได้แต่ไม่อาจขายได้ในราคาที่ต้องการ จำเป็นต้องขายในราคาต่ำ เนื่องจากการขาดสภาพคล่อง ทั้งนี้ กองทุนนี้ไม่ได้จดทะเบียนในสิงคโปร์ จึงสามารถทำรายการได้ในวันซื้อขายเท่านั้น
- **ความเสี่ยงอื่นๆ**
 - กองทุนมีการลงทุนในตราสารอนุพันธ์ซึ่งมีความเสี่ยงด้านสภาพคล่อง ความเสี่ยงจากอัตราดอกเบี้ย ความเสี่ยงด้านตลาด ความเสี่ยงด้านสินเชื่อและความเสี่ยงด้านการบริหารจัดการ ซึ่งโดยทั่วไปจะใช้ตราสารอนุพันธ์เป็นสินทรัพย์อ้างอิง
 - กองทุนนี้มีความเสี่ยงจากการลงทุนในหลักทรัพย์ทั่วโลก ซึ่งสถานการณ์ระหว่างประเทศอาจมีการเปลี่ยนแปลงอย่างรวดเร็วและรุนแรงมาก
 - กองทุนอาจมีความเสี่ยงด้านผลตอบแทน อัตราดอกเบี้ยที่สูงขึ้น อัตราสินเชื่อ และสภาพคล่องมากกว่ากองทุนที่ไม่ได้ลงทุนในหลักทรัพย์ดังกล่าว
 - กองทุนมีความเสี่ยงจากการลงทุนในตลาดเกิดใหม่ ที่อาจทำให้เกิดความเสี่ยงด้านความผันผวนของราคาตราสาร ความเสี่ยงด้านอัตราแลกเปลี่ยน ความเสี่ยงจากการผิดนัดชำระหนี้ของตราสาร ความเสี่ยงด้านสภาพคล่อง ความเสี่ยงด้านกฎหมายและการเปลี่ยนแปลงนโยบายทางการเมือง ที่มากกว่าการลงทุนในกลุ่มประเทศพัฒนาแล้ว
 - กองทุนอาจมีความเสี่ยงที่เกี่ยวข้องกับการลงทุนในยุโรป เนื่องจากอาจมีการกระจายการลงทุนไปยังประเทศแถบยุโรปและยุโรปโซน
 - กองทุนอาจมีการจ่ายเงินปันผลในบาง Share Class ซึ่งจะส่งผลต่อเงินลงทุน
 - กองทุนอาจมีความเสี่ยงจากการลงทุนโดยตรงในตราสารหนี้ที่ซื้อขายในตลาดตราสารหนี้ระหว่างธนาคารของจีน ("CIBM") ซึ่งอาจมีความเสี่ยงด้านสภาพคล่อง ความเสี่ยงในการชำระหนี้ การผิดนัดชำระหนี้ของคู่สัญญา และความผันผวนของตลาดที่เกี่ยวข้องกับ CIBM นอกจากนี้ กฎ CIBM ยังเป็นกฎที่ค่อนข้างใหม่และยังต้องมีการชี้แจงและ/หรือเปลี่ยนแปลงเพิ่มเติม

ผลการดำเนินงานย้อนหลังของกองทุน CIS

Performance (Net of Fees)	1 Mo.	3 Mos.	6 Mos.	1 Yr.	3 Yrs.	5 Yrs.	10 Yrs.	SI
Institutional, Acc (%)	2.78	4.60	-1.66	-7.79	-1.68	1.20	2.53	4.86
Institutional, Inc (%)	2.76	4.61	-1.67	-7.80	-1.68	1.20	2.52	4.51
Benchmark (%)	2.30	3.67	-2.61	-7.72	-2.43	0.96	1.98	—

Calendar Year (Net of Fees)	2013	2014	2015	2016	2017	2018	2019	2020	2021	2022	YTD
Institutional, Acc (%)	-0.55	8.98	0.91	5.83	4.56	1.01	8.47	7.63	-1.43	-11.39	2.78
Institutional, Inc (%)	-0.55	8.99	0.84	5.86	4.56	1.00	8.48	7.63	-1.46	-11.34	2.76
Benchmark (%)	-0.14	7.59	1.02	3.95	3.04	1.76	8.22	5.58	-1.39	-11.22	2.30

สัดส่วนของประเภททรัพย์สินที่ลงทุนของกองทุน CIS

Top 10 Holdings (% Market Value)*

FNMA TBA 4.0% NOV 30YR	5.6
FNMA TBA 3.0% NOV 30YR	5.1
FNMA TBA 3.5% NOV 30YR	3.0
FNMA TBA 4.5% OCT 30YR	2.3
FNMA TBA 4.5% NOV 30YR	2.1
U S TREASURY BOND	2.1
JAPANESE GOVT BOND (5Y) #153	1.8
FNMA TBA 2.5% NOV 30YR	1.4
U S TREASURY BOND	1.0
PIMCO-GLB BD X-USZ ACC	1.0

*Top 10 holdings as of 09/30/2022, excluding derivatives.

Duration (% Duration Weighted Exposure)

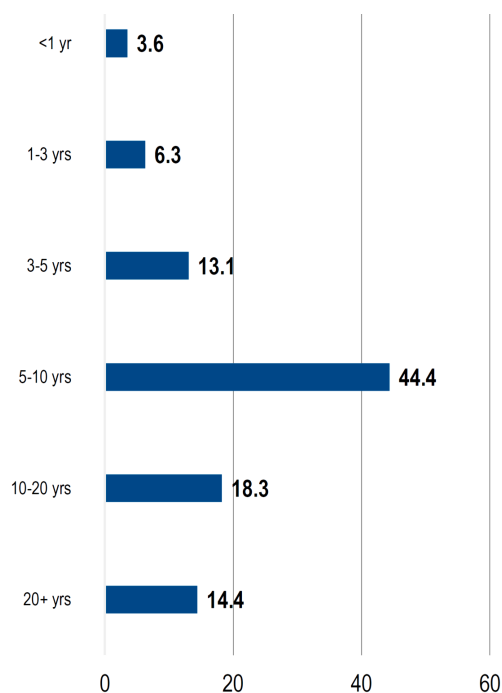

Maturity (% Market Value)

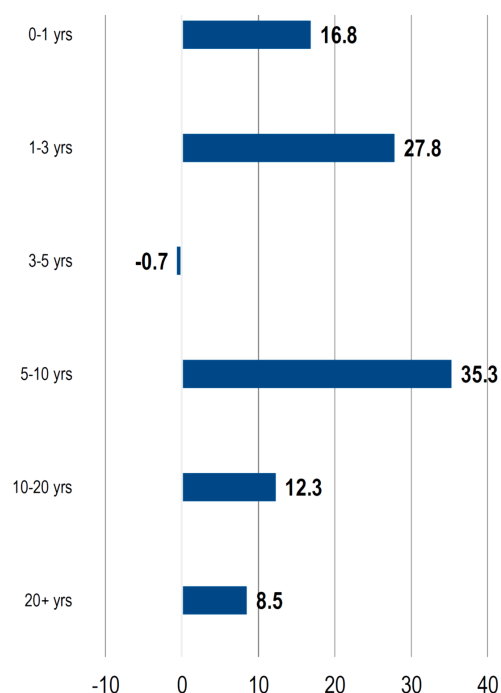

Top 10 Countries by Contribution to Total Duration (% Duration Weighted Exposure)

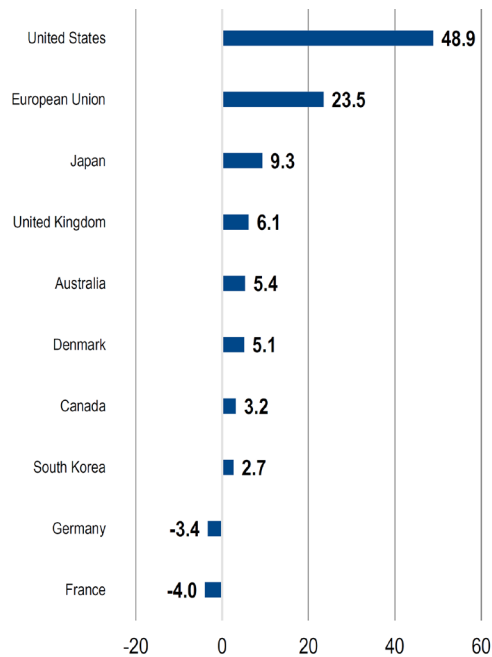

Top 10 Currency Exposure (% Market Value)

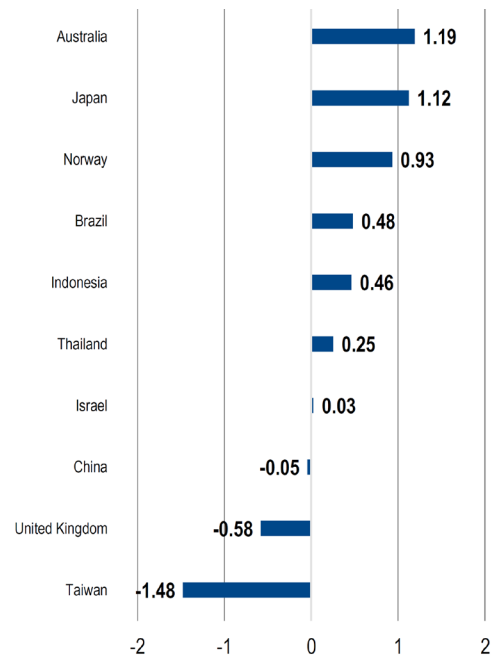

Sector Allocation (% Duration Weighted Exposure)

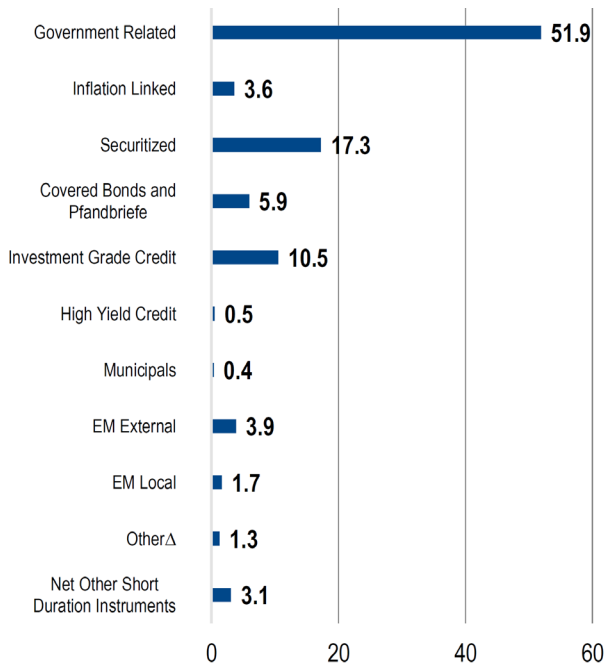

แหล่งที่มา: Factsheet PIMCO GIS Global Bond Fund ณ วันที่ 31 มกราคม 2566

- กองทุนรวมมีนโยบายการลงทุนในสัญญาซื้อขายล่วงหน้า (Derivatives) กรณีไม่มีวัตถุประสงค์เพื่อการลดความเสี่ยง หรือมีนโยบายการลงทุนในตราสารที่มีสัญญาซื้อขายล่วงหน้าแฝง (Structured Note)

กองทุนรวมอาจลงทุนใน Derivatives ที่มีวัตถุประสงค์เพื่อลดความเสี่ยง (Non-Hedging) โดยกำหนดอัตราส่วนการลงทุนสูงสุด (Maximum Global Exposure) ไม่เกินร้อยละ 100 ของมูลค่าทรัพย์สินสุทธิของกองทุน และอาจลงทุนหรือมีไว้ซึ่ง Structured Note ทั้งนี้ จะไม่เกินอัตราส่วนที่สำนักงาน ก.ล.ด. กำหนด

การลงทุนหรือมีไว้ซึ่งสัญญาหรือตราสารข้างต้น หากราคาหลักทรัพย์อ้างอิงมีความผันผวนมาก การขาดทุนจะไม่เกินมูลค่าทรัพย์สินสุทธิทั้งหมดของกองทุน โดยกองทุนอาจสูญเสียเงินลงทุนเฉพาะในส่วนที่ลงทุนในสัญญาหรือตราสารดังกล่าว และอาจเสียโอกาสในการได้รับผลตอบแทนที่ดีขึ้น

1.4 ผลตอบแทนที่ผู้ลงทุนจะได้รับจากเงินลงทุน

ผู้ลงทุนจะมีโอกาสได้รับกำไรจากมูลค่าหน่วยลงทุนที่เพิ่มขึ้น (Capital Gain) ในกรณีที่มูลค่าหน่วยลงทุน ณ วันที่ผู้ลงทุนทำการขายคืนมีมูลค่าสูงกว่ามูลค่าหน่วยลงทุน ณ วันที่ผู้ลงทุนทำการซื้อกองทุน

1.5 จำนวนเงินลงทุนโครงการล่าสุด

จำนวนเงินลงทุนโครงการนี้เท่ากับ 5,000 ล้านบาท อย่างไรก็ตาม บริษัทจัดการอาจจะดำเนินการเพิ่มเงินลงทุนโครงการภายหลังจดทะเบียนโดยขึ้นอยู่กับดุลยพินิจของบริษัทจัดการ ทั้งนี้ ภายใต้หลักเกณฑ์ที่สำนักงาน ก.ล.ด. กำหนด

1.6 รอบระยะเวลาบัญชี

กองทุนรวมนี้มีรอบระยะเวลาบัญชีสิ้นสุดทุกวันที 31 มีนาคม ของทุกปี โดยรอบระยะเวลาบัญชีแรกสิ้นสุดวันที่ 31 มีนาคม 2567

1.7 ปัจจัยใดที่มีผลกระทบต่ออย่างมีนัยสำคัญต่อเงินลงทุนของผู้ลงทุน

การเปลี่ยนแปลงของอัตราดอกเบี้ยอาจทำให้เกิดความผันผวนของราคาของตราสารที่กองทุนลงทุน และปัจจัยอื่นที่อาจมีผลกระทบต่อเงินลงทุน ได้แก่

- การปรับอัตราดอกเบี้ยนโยบายของประเทศต่างๆ
- การปรับเปลี่ยนนโยบายภาครัฐของประเทศผู้ออกตราสาร
- ปริมาณการออกพันธบัตรของภาครัฐ
- ความสามารถในการชำระหนี้ของกิจการผู้ออกตราสาร

1.8 การเลื่อนกำหนดเวลาชำระค่าขายคืนหน่วยลงทุน

บริษัทจัดการอาจเลื่อนกำหนดการชำระเงินค่าขายคืนหน่วยลงทุนคืนแก่ผู้ถือหน่วยลงทุนที่มีคำสั่งขายคืนหน่วยลงทุนของกองทุนใดในกรณีดังต่อไปนี้

1. บริษัทจัดการพิจารณาแล้ว มีความเชื่อโดยสุจริตและสมเหตุสมผลว่าเป็นกรณีที่เข้าเหตุใดเหตุหนึ่งดังนี้ โดยได้รับความเห็นชอบของผู้ดูแลผลประโยชน์แล้ว
 - (ก) มีเหตุจำเป็นทำให้ไม่สามารถจำหน่าย จ่าย โอนหลักทรัพย์หรือทรัพย์สินของกองทุนได้อย่างสมเหตุสมผล
 - (ข) มีเหตุที่ทำให้กองทุนรวมไม่ได้รับชำระเงินจากหลักทรัพย์หรือทรัพย์สินที่ลงทุนไว้ตามกำหนดเวลาปกติ ซึ่งเหตุดังกล่าวอยู่นอกเหนือการควบคุมของบริษัทจัดการ
2. ผู้ถือหน่วยลงทุนมีคำสั่งขายคืนหน่วยลงทุนก่อนหรือในช่วงระยะเวลาที่บริษัทจัดการพบว่าราคาปรับซื้อคืนหน่วยลงทุนดังกล่าวไม่ถูกต้อง และผู้ดูแลผลประโยชน์ยังไม่ได้รับรองข้อมูลในรายงานการแก้ไขรายจ่ายย้อนหลังและรายงานการชดเชยราคา

1.9 การไม่ขายหรือไม่รับซื้อคืนหน่วยลงทุนตามคำสั่งที่รับไว้แล้ว

บริษัทจัดการจะไม่ขายหรือไม่รับซื้อคืนหน่วยลงทุนตามคำสั่งที่รับไว้แล้วหรือจะหยุดรับคำสั่งซื้อหรือคำสั่งขายคืนหน่วยลงทุน (Suspension of Dealings) ได้ด้วยเหตุอื่นใดดังต่อไปนี้ ซึ่งไม่เกินกว่ากรณีที่ประกาศคณะกรรมการ ก.ล.ด. กำหนด

1. เป็นการไม่ขายหน่วยลงทุนตามคำสั่งซื้อหน่วยลงทุนที่รับไว้แล้ว หรือเป็นการหยุดรับคำสั่งซื้อหน่วยลงทุนแก่ผู้ลงทุนเฉพาะรายเนื่องจากปรากฏข้อเท็จจริงดังนี้
 - (ก) บริษัทจัดการมีเหตุอันควรสงสัยว่าผู้ลงทุนรายนั้นๆ มีส่วนเกี่ยวข้องกับการกระทำความผิดอย่างใดอย่างหนึ่งดังนี้
 - (1) การกระทำที่เป็นการฉ้อโกงหรือความผิดฐานฟอกเงินตามกฎหมายเกี่ยวกับการป้องกันและปราบปรามการฟอกเงินไม่ว่าจะเป็นกฎหมายไทย หรือกฎหมายต่างประเทศ
 - (2) การให้การสนับสนุนทางการเงินแก่การก่อการร้าย
 - (3) การกระทำที่เป็นการปฏิบัติตามคำสั่งเกี่ยวกับการยึดหรืออายัดทรัพย์สินโดยบุคคลผู้มีอำนาจตามกฎหมาย
 - (ข) บริษัทจัดการไม่สามารถดำเนินการรู้จักลูกค้า และตรวจสอบเพื่อทราบข้อเท็จจริงเกี่ยวกับลูกค้าได้ในสาระสำคัญ
2. อยู่ในระหว่างดำเนินการเปลี่ยนให้บริษัทจัดการรายอื่นเข้าบริหารจัดการกองทุนรวมภายใต้การจัดการของตนอันเนื่องมาจาก การที่บริษัทจัดการรายเดิมไม่สามารถดำรงความเพียงพอของเงินกองทุนได้ตามประกาศคณะกรรมการ ก.ล.ด. ว่าด้วยการดำรงเงินกองทุนของผู้ประกอบธุรกิจจัดการกองทุนรวม การจัดการกองทุนส่วนบุคคล การเป็นนายหน้าซื้อขายหลักทรัพย์และการค้าหลักทรัพย์ และการจัดจำหน่ายหลักทรัพย์ที่เป็นหน่วยลงทุน และการเป็นผู้จัดการเงินลงทุนสัญญาซื้อขายล่วงหน้า ซึ่งให้กระทำได้ไม่เกิน 3 วันทำการ
3. อยู่ในระหว่างดำเนินการเพื่อเลิกกองทุนรวม ในกรณีที่ปรากฏข้อเท็จจริงซึ่งบริษัทจัดการพิจารณาแล้วมีความเชื่อโดยสุจริตและสมเหตุสมผลว่าจะมีการขายคืนหน่วยลงทุน ในกรณีใดกรณีหนึ่ง ดังต่อไปนี้ และการเลิกกองทุนรวมจะเป็นประโยชน์ต่อผู้ถือหน่วยลงทุนโดยรวม
 - (ก) มีการขายคืนหน่วยลงทุนสุทธิ ณ วันใดวันหนึ่งเกินกว่า 2 ใน 3 ของจำนวนหน่วยลงทุนที่จำหน่ายได้แล้วทั้งหมด
 - (ข) มียอดรวมการขายคืนหน่วยลงทุนสุทธิในช่วงระยะเวลา 5 วันทำการ ซื้อขายหน่วยลงทุนติดต่อกันคิดเป็นจำนวนเกินกว่า 2 ใน 3 ของจำนวนหน่วยลงทุนที่จำหน่ายได้แล้วทั้งหมด ทั้งนี้ กรณีที่เป็นกองทุนรวมที่มีกำหนดระยะเวลาการรับซื้อคืนหน่วยลงทุนเป็นช่วง (interval fund) การพิจารณาระยะเวลาการขายคืนหน่วยลงทุน ให้พิจารณาจากเฉพาะในช่วงระยะเวลาเดียวกัน ซึ่งกองทุนรวมเปิดให้รับซื้อคืนหน่วยลงทุนเท่านั้น

ทั้งนี้ บริษัทจัดการจะไม่ดำเนินการตามข้อ 3 หากบริษัทจัดการพิจารณาแล้ว มีความเชื่อโดยสุจริตและสมเหตุสมผลว่าการเลิกกองทุนรวมจะไม่เป็นประโยชน์ต่อผู้ถือหน่วยลงทุนที่เหลืออยู่เนื่องจากกองทุนรวมยังคงมีทรัพย์สินคงเหลือ ที่มีคุณภาพและมีสภาพคล่องอย่างเพียงพอ และผู้ถือหน่วยลงทุนที่เหลืออยู่จะไม่ได้รับผลกระทบจากการขายคืนนั้น

1.10 ช่องทางที่ผู้ถือหน่วยลงทุนจะทราบข้อมูลเกี่ยวกับมูลค่าทรัพย์สินสุทธิ มูลค่าหน่วยลงทุน และราคาขายและรับซื้อคืนหน่วยลงทุน

ผู้ถือหน่วยลงทุนสามารถติดตามมูลค่าทรัพย์สินสุทธิ มูลค่าหน่วยลงทุน และราคาขายและรับซื้อคืนหน่วยลงทุน ได้จากช่องทางใดช่องทางหนึ่ง หรือทุกช่องทางดังนี้

- เว็บไซต์บริษัทจัดการ www.bblam.co.th และหรือผู้สนับสนุนการขายหรือรับซื้อคืน
- Mobile Application เช่น BF Mobile Application
- ประกาศปิดที่บริษัทจัดการ หรือผู้สนับสนุนการขายหรือรับซื้อคืน
- หนังสือพิมพ์รายวัน
- ตรวจสอบข้อมูลใน NAV Center ที่ www.thaimutualfund.com

หรือสอบถามได้ที่ บลจ.บัวหลวง โทร. 0-2674-6488 กด 8

1.11 ช่องทางที่ผู้ลงทุนสามารถทราบข้อมูลเพิ่มเติมเกี่ยวกับกองทุนรวมนี้

ผู้ลงทุนสามารถสอบถามข้อมูลเพิ่มเติม ได้ที่

- บริษัทหลักทรัพย์จัดการกองทุนรวม บัวหลวง จำกัด โทรศัพท์ 0-2674-6488 เว็บไซต์ www.bblam.co.th
- ผู้สนับสนุนการขายหรือรับซื้อคืน

ผู้ลงทุนสามารถเข้าถึงข้อมูลโครงการจัดการกองทุนรวมและข้อผูกพันระหว่างผู้ถือหน่วยลงทุนกับบริษัทจัดการ ได้ที่ www.bblam.co.th

2. ปัจจัยความเสี่ยงของกองทุนรวม

กองทุนมีความเสี่ยงและแนวทางในการบริหารความเสี่ยง โดยเรียงลำดับตามโอกาสที่อาจเกิดขึ้นและมีนัยสำคัญของผลกระทบจากมากไปน้อย ได้ดังต่อไปนี้

1. ความเสี่ยงจากการดำเนินงานของผู้ออกตราสาร (Business Risk)

ความเสี่ยงจากภาวะธุรกิจและอุตสาหกรรมที่เกี่ยวข้องซึ่งอาจส่งผลกระทบต่อผลการดำเนินงานของผู้ออกตราสาร

แนวทางการบริหารความเสี่ยง

กองทุนจะพิจารณาปัจจัยต่างๆ ที่เกี่ยวข้อง เช่น การวิเคราะห์ปัจจัยพื้นฐานของผู้ออกตราสาร และ/หรือการจัดอันดับความน่าเชื่อถือของผู้ออกตราสารเพื่อประกอบการตัดสินใจลงทุน

2. ความเสี่ยงจากความผันผวนของราคาตราสาร (Market Risk)

ราคาขายของตราสารนี้อาจเพิ่มขึ้นหรือลดลง ซึ่งอาจเป็นผลมาจากสถานะเศรษฐกิจ อัตราดอกเบี้ยในท้องตลาดการคาดการณ์ของนักลงทุน สถานะการเงินและผลการดำเนินงานของผู้ออกตราสาร เป็นต้น

แนวทางการบริหารความเสี่ยง

เนื่องจากนโยบายการลงทุนเปิดกว้างให้ผู้จัดการกองทุนสามารถกระจายการลงทุนในตราสารหนี้ทั่วโลก จึงเป็นการลดความผันผวนจากการถือครองหลักทรัพย์ที่อิงกับตลาดใดเพียงตลาดเดียว

3. ความเสี่ยงจากการขาดสภาพคล่องของตราสาร (Liquidity Risk)

คือ ความเสี่ยงที่ไม่สามารถขายตราสารได้หรือขายได้แต่ไม่อาจขายได้ในราคาที่ต้องการ จำเป็นต้องขายในราคาต่ำ

แนวทางการบริหารความเสี่ยง

ผู้จัดการกองทุนจะใช้ความระมัดระวังสูงสุดในการเลือกตราสารที่จะลงทุน โดยเน้นการลงทุนในตราสารหนี้ที่มีความน่าเชื่อถือ และมีปริมาณการซื้อขายสูง รวมถึงตราสารที่ผู้ออกมีความเสี่ยงต่ำ ซึ่งจะช่วยลดความเสี่ยงด้านนี้ได้

4. ความเสี่ยงที่เกิดจากการผิดนัดชำระหนี้เงินต้นและดอกเบี้ยของผู้ออกตราสาร (Credit Risk / Default Risk)

คือ ความเสี่ยงที่เกิดจากการผิดนัดชำระหนี้เงินต้นและดอกเบี้ยของผู้ออกตราสาร และหรือผู้รับรอง ผู้อ่าวัล ผู้ค้ำประกัน หรือคู่สัญญาในการทำธุรกรรม (Counter Party) เนื่องมาจากผู้ออกตราสารและหรือผู้รับรอง ผู้อ่าวัล ผู้ค้ำประกัน หรือคู่สัญญาในการทำธุรกรรม มีผลการดำเนินงานและฐานะการเงินที่ด้อยลง จึงขาดสภาพคล่องที่จะจ่ายเงินตามภาระผูกพันเมื่อครบกำหนดเวลา ส่งผลให้ผู้ลงทุนไม่ได้รับชำระดอกเบี้ยและเงินต้นตามเวลาที่กำหนดไว้

แนวทางการบริหารความเสี่ยง

กองทุนอาจพิจารณาลงทุนในตราสารหนี้ที่มีลักษณะคล้ายเงินฝาก หรือตราสารหนี้ทั่วไป หรือเงินฝากในสถาบันการเงินตามกฎหมายไทยที่มีอายุของตราสารหรือสัญญา หรือระยะเวลาการฝากเงิน แล้วแต่กรณี ต่ำกว่า 1 ปี โดยมีวัตถุประสงค์เพื่อรักษาสภาพคล่องของกองทุนและลดความเสี่ยงจากการรับชำระคืนจึงทำให้ช่วยลดความเสี่ยงด้านสภาพคล่องของหลักทรัพย์ที่ลงทุนได้

5. ความเสี่ยงจากการเปลี่ยนแปลงของอัตราดอกเบี้ย (Interest Rate Risk)

คือ ความเสี่ยงจากการเปลี่ยนแปลงของอัตราดอกเบี้ยในตลาด เพราะทิศทางอัตราดอกเบี้ยจะมีความสัมพันธ์กับราคาลดของตราสารหนี้ที่กองทุนลงทุน โดยในการคำนวณมูลค่าทรัพย์สินสุทธิของกองทุนนั้น จะต้องนำราคาลดของตราสารหนี้ที่กองทุนลงทุนมาคำนวณในแต่ละวันที่ต้องคำนวณมูลค่าทรัพย์สินสุทธิของกองทุน หากดอกเบี้ยในตลาดสูงขึ้นจะทำให้ราคาลดของตราสารหนี้ที่กองทุนลงทุนมีราคาลดลดลงซึ่งจะทำให้มูลค่าทรัพย์สินสุทธิของกองทุนต่ำลงตามราคาลด และหากอัตราดอกเบี้ยในตลาดลดลง จะทำให้ราคาลดของตราสารหนี้ที่กองทุนลงทุนมีราคาลดสูงขึ้น ซึ่งจะทำให้มูลค่าทรัพย์สินสุทธิของกองทุนสูงขึ้นตามราคาลดทั้งที่กองทุนยังไม่ได้ขายตราสารหนี้ นั้น เพื่อให้เกิดการขาดทุนหรือกำไรแต่ประการใด

แนวทางการบริหารความเสี่ยง

กองทุนมีการบริหารโดยคำนึงถึงความเสี่ยงจากอัตราดอกเบี้ยเป็นสำคัญ ทั้งนี้ อาจลงทุนในตราสารหนี้ได้ทั้งในระยะสั้นและระยะยาว

6. ความเสี่ยงจากอัตราแลกเปลี่ยน (Currency Risk)

คือ ความเสี่ยงที่เกิดจากการปรับตัวเพิ่มขึ้นหรือลดลงของค่าเงินบาทเมื่อเทียบกับเงินสกุลอื่นๆ เนื่องจากกองทุนนี้มีนโยบายที่จะลงทุนในตราสารที่ซื้อขายในรูปสกุลเงินตราต่างประเทศ ซึ่งจดทะเบียนในตลาดของต่างประเทศ ทำให้ต้องมีการแลกเปลี่ยนเงินบาทเป็นเงินตราต่างประเทศเพื่อนำไปลงทุน และแปลงเงินตราต่างประเทศกลับมาเป็นเงินบาทเมื่อต้องการนำเงินลงทุนกลับมาในประเทศไทย ทั้งนี้ หากกองทุนไม่มีการป้องกันความเสี่ยงจากอัตราแลกเปลี่ยนเงินตราต่างประเทศ จึงอาจทำให้กองทุนได้รับผลตอบแทนในรูปสกุลเงินบาทจากการลงทุนในต่างประเทศสูงขึ้น ในกรณีที่เงินบาทอ่อนค่าลงเมื่อเทียบกับเงินตราต่างประเทศ หรือในทางกลับกันอาจทำให้กองทุนได้รับผลตอบแทนในรูปสกุลเงินบาทจากการลงทุนในต่างประเทศลดลงหรืออาจขาดทุนได้ ในกรณีที่เงินบาทแข็งค่าขึ้นเมื่อเทียบกับเงินตราต่างประเทศ ดังนั้น ผู้ถือหน่วยลงทุนจึงมีความเสี่ยงที่จะประสบผลขาดทุนได้ หากเงินบาทแข็งค่าขึ้นเมื่อเทียบกับเงินตราต่างประเทศ

แนวทางการบริหารความเสี่ยง

บริษัทจัดการอาจพิจารณาลงทุนในสัญญาซื้อขายล่วงหน้าเพื่อป้องกันความเสี่ยงจากอัตราแลกเปลี่ยนเงินหรือไม่ก็ได้ โดยขึ้นอยู่กับดุลยพินิจของบริษัทจัดการ ซึ่งจะลงทุนในสัญญาซื้อขายล่วงหน้า (Derivatives) เพื่อป้องกันความเสี่ยงที่เกี่ยวข้องกับอัตราแลกเปลี่ยนเงินตราในสกุลเงินต่างประเทศที่อาจเกิดขึ้นได้จากการลงทุนในต่างประเทศตามความเหมาะสมและสภาพการณ์ในแต่ละขณะ ตัวอย่างเช่น กรณีค่าเงินต่างประเทศของหลักทรัพย์ที่ลงทุนมีแนวโน้มอ่อนค่าอย่างมีนัยสำคัญ และอาจมีต้นทุนสำหรับการทำธุรกรรมป้องกันความเสี่ยง โดยทำให้ผลตอบแทนของกองทุนโดยรวมลดลงจากต้นทุนที่เพิ่มขึ้น ทั้งนี้การป้องกันความเสี่ยงจากความผันผวนของอัตราแลกเปลี่ยนเงินตราดังกล่าวอาจไม่สามารถป้องกันความเสี่ยงได้ทั้งหมด และหากคาดการณ์ผิดจะทำให้เสียโอกาสในการได้รับผลตอบแทนที่มากขึ้น

7. ความเสี่ยงของคู่สัญญา (Counterparty Risk)

คือ ความเสี่ยงที่คู่สัญญาไม่ปฏิบัติตามข้อกำหนดในสัญญา อันเนื่องจากการล้มละลาย หรือเหตุอื่นใด

แนวทางการบริหารความเสี่ยง

บริษัทจัดการจะพิจารณาเลือกลงทุนในหลักทรัพย์/ ตราสารหนี้/ เงินฝากที่มีคุณภาพ ซึ่งมีความเสี่ยงจากการผิดนัดชำระหนี้ทั้งเงินต้นและดอกเบี้ยในระดับต่ำ กองทุนจึงมีความเสี่ยงประเภทนี้ต่ำ

8. ความเสี่ยงจากการลงทุนในตราสารอนุพันธ์ (Derivative Risk)

กองทุนอาจลงทุนในตราสารอนุพันธ์ เช่น สัญญาซื้อขายล่วงหน้า โดยมีวัตถุประสงค์เพื่อเพิ่มประสิทธิภาพในการบริหารกองทุน (Efficient Portfolio Management) และป้องกันความเสี่ยงด้านอัตราแลกเปลี่ยน (Hedging) หรือความเสี่ยงด้านอัตราดอกเบี้ย (Interest Rate Risk) แต่ในบางกรณีตราสารอนุพันธ์อาจทำให้กองทุนเกิดการขาดทุน หรือเพิ่มความผันผวนให้กองทุนได้ และในบางกรณีการใช้เครื่องมือป้องกันความเสี่ยงอาจป้องกันความเสี่ยงไม่ได้ทั้งหมด

แนวทางการบริหารความเสี่ยง

บริษัทจัดการจะพิจารณาคัดเลือกการทำธุรกรรมป้องกันความเสี่ยงดังกล่าวอย่างระมัดระวังตามความเหมาะสมกับสถานการณ์ เพื่อให้เกิดประโยชน์สูงสุดแก่กองทุนหรือผู้ถือหน่วยลงทุน

9. ความเสี่ยงที่เกิดจากการลงทุนในสัญญาซื้อขายล่วงหน้า (Structure Note)

คือ ความเสี่ยงที่เกิดจากการลงทุนในสัญญาซื้อขายล่วงหน้าเพื่อป้องกันความเสี่ยงจากอัตราแลกเปลี่ยนเงินตราต่างประเทศ ทั้งนี้ ผู้จัดการกองทุนอาจพิจารณาใช้หรือไม่ใช้เครื่องมือป้องกันความเสี่ยงดังกล่าวขึ้นอยู่กับดุลยพินิจของผู้จัดการกองทุน กรณีที่มีการใช้เครื่องมือป้องกันความเสี่ยงอาจป้องกันความเสี่ยงไม่ได้ทั้งหมด

แนวทางการบริหารความเสี่ยง

บริษัทจัดการจะพิจารณาลงทุนในสัญญาซื้อขายล่วงหน้าอย่างระมัดระวังตามความเหมาะสมกับสภาพการณ์ โดยมีทีมวิเคราะห์ความน่าเชื่อถือของตราสารและปัจจัยด้านอื่นๆ ก่อนลงทุน

10. ความเสี่ยงจากการลงทุนต่อ (Reinvestment Risk)

คือ ความเสี่ยงเมื่อกองทุนต้องการนำผลตอบแทน เช่น ดอกเบี้ยรับในรูปกระแสเงินสดที่ได้รับจากตราสารฯ ที่ลงทุนในแต่ละงวดของกองทุนไปลงทุนต่อ แล้วไม่สามารถได้รับอัตราดอกเบี้ยหรือผลตอบแทนที่เท่าเดิม ในสถานการณ์ที่อัตราผลตอบแทนของตลาดตราสารหนี้มีแนวโน้มลดลง เนื่องจากกระแสเงินสดที่ได้รับจากดอกเบี้ยเป็นงวดๆ จะถูกนำไปลงทุนใหม่อีกครั้งในตราสารอื่นในราคาตลาดขณะนั้นซึ่งอาจมีอัตราดอกเบี้ยต่ำลง

แนวทางการบริหารความเสี่ยง

กองทุนจะทำการวิเคราะห์สภาพตราสารเพื่อนำกระแสเงินสดที่ได้รับจากดอกเบี้ยในแต่ละงวดไปลงทุนต่อเพื่อเพิ่มอัตราผลตอบแทน โดยคำนึงถึงเพื่อประโยชน์สูงสุดของกองทุนรวมและผู้ถือหน่วยลงทุน ให้เหมาะสมในแต่ละสถานการณ์

11. ความเสี่ยงจากการลงทุนในต่างประเทศ และข้อจำกัดการนำเงินลงทุนกลับประเทศ (Country and Political Risk และ Repatriation Risk)

คือ ความเสี่ยงที่เกิดจากการเปลี่ยนแปลงภายในของประเทศที่กองทุนเข้าไปลงทุน เช่น การเปลี่ยนแปลงนโยบายทางการเมือง ความผันผวนของภาวะเศรษฐกิจ การออกมาตรการในภาวะที่เกิดวิกฤตการณ์ที่ไม่ปกติ เป็นต้น ซึ่งเป็นเหตุการณ์อันไม่สามารถคาดการณ์ได้ หรือนอกเหนือการควบคุม ทำให้กองทุนอาจไม่ได้รับผลตอบแทนตามที่คาดการณ์ หรืออาจมีการจำกัดการโอนเงินออกนอกประเทศ ทำให้ไม่สามารถนำเงินกลับเข้ามาในประเทศไทยได้ หรือสาเหตุอื่นๆ อันอาจส่งผลกระทบต่อราคาของมูลค่าหน่วยลงทุนของกองทุน รวมถึงอาจส่งผลทำให้ไม่สามารถชำระเงินค่าขายคืนหน่วยลงทุนได้ตรงตามระยะเวลาที่กำหนด

แนวทางการบริหารความเสี่ยง

บริษัทจัดการจะติดตามและวิเคราะห์สถานการณ์ด้านเศรษฐกิจและการเมืองของประเทศที่กองทุนลงทุนอย่างสม่ำเสมอ รวมถึงวิเคราะห์ปัจจัยต่างๆ ที่อาจมีผลกระทบต่อความสามารถในการชำระหนี้ของประเทศที่ลงทุนอย่างถี่ถ้วนรอบคอบ

3. เครื่องมือบริหารความเสี่ยงด้านสภาพคล่องของกองทุนรวม

บริษัทจัดการจะใช้ดุลยพินิจพิจารณาเลือกใช้เครื่องมืออย่างหนึ่งอย่างใดหรือหลายอย่าง ตามความจำเป็นและหรือตามการประเมินว่าสมควร ภายใต้เงื่อนไขข้อจำกัดและสถานการณ์ที่เกี่ยวข้องในขณะนั้นๆ ตามความเหมาะสมเพื่อประโยชน์สูงสุดของกองทุนและผู้ถือหน่วยลงทุน โดยการใช้เครื่องมือชนิดหนึ่งๆ อาจมีรายละเอียดหลักเกณฑ์และหรือเงื่อนไขที่แตกต่างกันในแต่ละวันทำการที่มีการใช้เครื่องมือหนึ่งๆ ทั้งนี้ หากในวันนั้นกองทุนรวมมีสภาพคล่องเพียงพอ บริษัทจัดการอาจไม่ใช้เครื่องมือบริหารความเสี่ยงสภาพคล่องก็ได้ โดยขึ้นอยู่กับดุลยพินิจของบริษัทจัดการ

กองทุนมีเครื่องมือบริหารความเสี่ยงด้านสภาพคล่องของกองทุนรวม โดยมีรายละเอียดเกี่ยวกับเครื่องมือดังกล่าว ดังนี้

3.1 การกำหนดให้ผู้ลงทุนเป็นผู้รับภาระค่าใช้จ่าย โดยวิธีการดังนี้

3.1.1 ค่าธรรมเนียมการรักษาสภาพคล่อง (Liquidity Fee)

เมื่อกองทุนปลายทางมีการใช้ liquidity fee บริษัทจัดการจะพิจารณาดำเนินการให้สอดคล้องกับกองทุนปลายทาง

รายละเอียดเพิ่มเติม : กรณีที่กองทุนปลายทางมีการเปลี่ยนแปลงเครื่องมือบริหารความเสี่ยงสภาพคล่องข้างต้น บริษัทจัดการจะพิจารณาใช้เครื่องมือดังกล่าวตามที่กองทุนปลายทางกำหนด ทั้งนี้ โดยไม่ขัดกับหลักเกณฑ์ที่สำนักงาน ก.ล.ด. กำหนด

3.1.2 การปรับมูลค่าทรัพย์สินสุทธิด้วยสูตรการคำนวณที่สะท้อนต้นทุนในการซื้อขายทรัพย์สินของกองทุนรวม (Swing Pricing)

เมื่อกองทุนปลายทางมีการใช้ swing pricing บริษัทจัดการจะพิจารณาดำเนินการให้สอดคล้องกับกองทุนปลายทาง

รายละเอียดเพิ่มเติม : กรณีที่กองทุนปลายทางมีการเปลี่ยนแปลงเครื่องมือบริหารความเสี่ยงสภาพคล่องข้างต้น บริษัทจัดการจะพิจารณาใช้เครื่องมือดังกล่าวตามที่กองทุนปลายทางกำหนด ทั้งนี้ โดยไม่ขัดกับหลักเกณฑ์ที่สำนักงาน ก.ล.ด. กำหนด

3.1.3 ค่าธรรมเนียมการซื้อขายหน่วยลงทุนที่สะท้อนต้นทุนในการซื้อขายทรัพย์สินของกองทุนรวม (Anti-Dilution Levies - ADLs)

เมื่อกองทุนปลายทางมีการใช้ ADLs บริษัทจัดการจะพิจารณาดำเนินการให้สอดคล้องกับกองทุนปลายทาง

รายละเอียดเพิ่มเติม : กรณีที่กองทุนปลายทางมีการเปลี่ยนแปลงเครื่องมือบริหารความเสี่ยงสภาพคล่องข้างต้น บริษัทจัดการจะพิจารณาใช้เครื่องมือดังกล่าวตามที่กองทุนปลายทางกำหนด ทั้งนี้ โดยไม่ขัดกับหลักเกณฑ์ที่สำนักงาน ก.ล.ด. กำหนด

ทั้งนี้ ผู้ลงทุนสามารถดูข้อมูลเครื่องมือบริหารความเสี่ยงด้านสภาพคล่องของกองทุนปลายทางเพิ่มเติมได้จากหนังสือชี้ชวนในเว็บไซต์ <https://www.pimco.com.sg/en-sg/investments/gis/global-bond-fund/inst-acc>

3.2 การกำหนดเงื่อนไขหรือข้อจำกัดในการรับคำสั่งขายคืนหน่วยลงทุน โดยวิธีการอย่างหนึ่งอย่างใดหรือหลายอย่างดังนี้

3.2.1 การกำหนดระยะเวลาที่ต้องแจ้งล่วงหน้าก่อนการขายคืนหน่วยลงทุน (Notice Period)

เมื่อกองทุนปลายทางมีการใช้ notice period บริษัทจัดการสามารถจะพิจารณาดำเนินการให้สอดคล้องกับกองทุนปลายทางได้

รายละเอียดเพิ่มเติม : กรณีที่กองทุนปลายทางมีการเปลี่ยนแปลงเครื่องมือบริหารความเสี่ยงสภาพคล่องข้างต้น บริษัทจัดการจะพิจารณาใช้เครื่องมือดังกล่าวตามที่กองทุนปลายทางกำหนด ทั้งนี้ โดยไม่ขัดกับหลักเกณฑ์ที่สำนักงาน ก.ล.ด. กำหนด

3.2.2 การกำหนดเพดานการขายคืนหน่วยลงทุน (Redemption Gate)

เมื่อกองทุนปลายทางมีการใช้ redemption gate บริษัทจัดการจะพิจารณาดำเนินการให้สอดคล้องกับกองทุนปลายทาง

รายละเอียดเพิ่มเติม : กรณีที่กองทุนปลายทางมีการเปลี่ยนแปลงเครื่องมือบริหารความเสี่ยงสภาพคล่องข้างต้น บริษัทจัดการจะพิจารณาใช้เครื่องมือดังกล่าวตามที่กองทุนปลายทางกำหนด ทั้งนี้ โดยไม่ขัดกับหลักเกณฑ์ที่สำนักงาน ก.ล.ด. กำหนด

ทั้งนี้ ผู้ลงทุนสามารถดูข้อมูลเครื่องมือบริหารความเสี่ยงด้านสภาพคล่องของกองทุนปลายทางเพิ่มเติมได้จากหนังสือชี้ชวนในเว็บไซต์ <https://www.pimco.com.sg/en-sg/investments/gis/global-bond-fund/inst-acc>

3.3 การกำหนดวิธีการคำนวณมูลค่าหน่วยลงทุนในกรณีทรัพย์สินที่กองทุนรวมมีการลงทุนโดยมีนัยสำคัญต่อมูลค่าทรัพย์สินของกองทุนรวมประสบปัญหาขาดสภาพคล่อง หรือไม่สามารถจำหน่ายได้ด้วยราคาที่สมเหตุสมผล (Side Pocket) เมื่อได้รับความเห็นชอบจากผู้ดูแลผลประโยชน์บริษัทจัดการสามารถใช้วิธีการคำนวณมูลค่าหน่วยลงทุนโดยบันทึกมูลค่าทรัพย์สินดังกล่าวเป็น 0 และให้ผู้ถือหน่วยลงทุนที่มีชื่ออยู่ในทะเบียน ณ วันที่ได้บันทึกมูลค่าดังกล่าวเป็นผู้มีสิทธิที่จะได้รับเงินภายหลังจากที่สามารถจำหน่ายทรัพย์สินนั้นได้

3.4 การกำหนดให้บริษัทจัดการสามารถระงับการซื้อขายหน่วยลงทุน (Suspension of Dealings) โดยบริษัทจัดการจะใช้เพดานการขายคืนหน่วยลงทุนไม่เกิน 5 วันทำการ เว้นแต่จะได้รับการผ่อนผันเป็นเวลาดังกล่าวจากสำนักงาน ก.ล.ด. โดยบริษัทจัดการพิจารณาแล้ว มีความเชื่อโดยสุจริตและสมเหตุสมผลว่าจำเป็นต้องระงับการซื้อขายหน่วยลงทุนโดยได้รับความเห็นชอบจากผู้ดูแลผลประโยชน์กรณีเกิดเหตุตามประกาศคณะกรรมการ ก.ล.ด.กำหนด เมื่อเกิดเหตุในกรณีใดกรณีหนึ่งดังนี้

(ก) ตลาดหลักทรัพย์ไม่สามารถเปิดทำการซื้อขายได้ตามปกติ

- (ข) บริษัทจัดการพิจารณาแล้ว มีความเชื่อโดยสุจริตและสมเหตุสมผลว่าจำเป็นต้องระงับการซื้อขายหน่วยลงทุนโดยได้รับความเห็นชอบของผู้ดูแลผลประโยชน์ อันเนื่องมาจากเหตุจำเป็นตามกรณีใดกรณีหนึ่งดังนี้
1. ไม่สามารถจำหน่าย จ่าย โอน หลักทรัพย์หรือทรัพย์สินของกองทุนรวมได้อย่างสมเหตุสมผล
 2. ไม่สามารถคำนวณมูลค่าทรัพย์สินของกองทุนรวมได้อย่างเป็นธรรมและเหมาะสม
 3. มีเหตุจำเป็นอื่นใดเพื่อคุ้มครองประโยชน์ของผู้ถือหน่วยลงทุนโดยรวม
- ในกรณีที่มีการระงับการซื้อขายหน่วยลงทุนตาม (ข) บริษัทจัดการจะแจ้งให้สำนักงานทราบโดยทันที ทั้งนี้ หากเป็นการระงับการซื้อขายหน่วยลงทุนเกินกว่า 1 วันทำการ สำนักงานอาจพิจารณาสั่งการให้บริษัทจัดการดำเนินการโดยประการใดๆ เพื่อคุ้มครองประโยชน์ของผู้ถือหน่วยลงทุนโดยรวมหรือเพื่อลดผลกระทบต่อธุรกิจการจัดการกองทุนรวม
- (ค) กองทุนรวมได้ลงทุนในหลักทรัพย์หรือทรัพย์สินในต่างประเทศ และมีเหตุการณ์อย่างใดอย่างหนึ่งดังต่อไปนี้เกิดขึ้น ซึ่งก่อให้เกิดผลกระทบต่อกองทุนรวมอย่างมีนัยสำคัญ
1. ตลาดซื้อขายหลักทรัพย์ที่กองทุนรวมลงทุนไม่สามารถเปิดทำการซื้อขายได้ตามปกติ ทั้งนี้ เฉพาะในกรณีที่กองทุนรวมลงทุนในหลักทรัพย์ที่ซื้อขายในตลาดซื้อขายหลักทรัพย์แห่งนั้นเกินกว่าร้อยละ 10 ของมูลค่าทรัพย์สินสุทธิของกองทุนรวม
 2. มีเหตุการณ์ที่ทำให้ไม่สามารถแลกเปลี่ยนเงินตราต่างประเทศได้อย่างเสรี และทำให้ไม่สามารถโอนเงินออกจากประเทศหรือรับโอนเงินจากต่างประเทศได้ตามปกติ
 3. มีเหตุที่ทำให้กองทุนรวมไม่ได้รับชำระเงินจากหลักทรัพย์หรือทรัพย์สินที่ลงทุนไว้ตามกำหนดเวลาปกติ ซึ่งเหตุดังกล่าวอยู่เหนือการควบคุมของบริษัทจัดการ และผู้ดูแลผลประโยชน์เห็นชอบด้วยแล้ว

4. คำเตือน

- บริษัทจัดการอาจเปลี่ยนแปลงประเภทและลักษณะพิเศษของกองทุนเป็นกองทุนรวมฟีดเดอร์ (Feeder Funds) หรือลงทุนโดยตรง หรือสามารถกลับมาเป็นกองทุนรวมหน่วยลงทุน (Fund of Funds) ได้ โดยไม่ทำให้ระดับความเสี่ยงของการลงทุน (Risk Profile) เพิ่มขึ้น และผลตอบแทนเปลี่ยนแปลงอย่างมีนัยสำคัญ ทั้งนี้ ให้เป็นไปตามดุลยพินิจของผู้จัดการกองทุน โดยขึ้นกับสถานการณ์ตลาด ณ ขณะนั้น และต้องเป็นไปเพื่อประโยชน์สูงสุดของผู้ถือหน่วยลงทุน
- กองทุนนี้มีการลงทุนในหน่วยลงทุนของกองทุนรวมภายใต้การจัดการเดียวกัน ซึ่งอาจก่อให้เกิดความขัดแย้งทางผลประโยชน์ ดังนั้น บริษัทจัดการจะจัดให้มีระบบงานที่ป้องกันธุรกรรมที่อาจก่อให้เกิดความขัดแย้งทางผลประโยชน์อันอาจเกิดจากนโยบายการลงทุนที่เปิดให้มีการลงทุนในหน่วยลงทุนของกองทุนรวมภายใต้การจัดการเดียวกัน เพื่อให้เกิดประโยชน์สูงสุดแก่ผู้ถือหน่วยลงทุนของทั้งกองทุนต้นทางและกองทุนปลายทาง โดยผู้ถือหน่วยลงทุนสามารถดูข้อมูลเพิ่มเติมได้ที่ www.bbblam.co.th
- บริษัทจัดการอาจลงทุนในหลักทรัพย์หรือทรัพย์สินอื่นเพื่อบริษัทจัดการ เช่นเดียวกับที่บริษัทจัดการลงทุนในหลักทรัพย์หรือทรัพย์สินอื่นเพื่อกองทุนรวมตามหลักเกณฑ์ที่สำนักงานกำหนด โดยบริษัทจัดการจะจัดให้มีระบบงานที่ป้องกันความขัดแย้งทางผลประโยชน์ เพื่อให้เกิดความเป็นธรรมต่อผู้ถือหน่วยลงทุน โดยผู้ถือหน่วยลงทุนสามารถดูข้อมูลเพิ่มเติมได้ที่ www.bbblam.co.th
- กองทุนอาจลงทุนในตราสารที่ไม่ได้รับการจัดอันดับความน่าเชื่อถือ และ/หรือตราสารที่มีอันดับความน่าเชื่อถืออยู่ในระดับที่ต่ำกว่าอันดับความน่าเชื่อถือที่สามารถลงทุนได้ ดังนั้น ผู้ลงทุนอาจมีความเสี่ยงจากการผิดนัดชำระหนี้ของผู้ออกตราสาร ซึ่งส่งผลให้ผู้ลงทุนขาดทุนจากการลงทุนบางส่วนหรือทั้งจำนวนได้
- ความเสี่ยงจากการลงทุนต่อ (Reinvestment Risk) เนื่องจากผู้ออกหุ้นกู้อาจใช้สิทธิไถ่ถอนหุ้นกู้ก่อนกำหนด ในกรณีที่อัตราดอกเบี้ยในตลาดลดลงจนทำให้ผู้ออกหุ้นกู้สามารถระดมทุนใหม่ในต้นทุนที่ต่ำลงได้ ส่งผลให้กองทุนได้รับชำระคืนเงินก่อนกำหนดและจะต้องลงทุนในหลักทรัพย์ที่ได้ผลตอบแทนลดลงตามภาวะตลาด
- ในกรณีที่บริษัทจัดการมีพันธสัญญา หรือข้อตกลงกับรัฐต่างประเทศ หรือหน่วยงานของรัฐต่างประเทศ หรือมีความจำเป็นจะต้องปฏิบัติตามกฎหมายของรัฐต่างประเทศ ไม่ว่าจะเกิดขึ้นแล้วในขณะนี้หรือจะเกิดขึ้นในอนาคต เช่น ดำเนินการตาม Foreign Account Tax Compliance Act (FATCA) ของประเทศสหรัฐอเมริกา เป็นต้น ผู้ถือหน่วยลงทุนได้รับทราบและตกลงยินยอมให้สิทธิแก่บริษัทจัดการที่จะปฏิบัติตามและดำเนินการต่างๆ เพื่อให้เป็นไปตามพันธสัญญา หรือข้อตกลง หรือกฎหมายของรัฐต่างประเทศนั้น ซึ่งรวมถึงการเปิดเผยข้อมูลต่างๆ ของผู้ถือหน่วยลงทุน การหักภาษี ณ ที่จ่ายจากเงินได้ของผู้ถือหน่วยลงทุน ตลอดจนมีสิทธิดำเนินการอื่นใดเท่าที่จำเป็นสำหรับการปฏิบัติตามพันธสัญญา หรือข้อตกลง หรือกฎหมายของรัฐต่างประเทศ
- กองทุนรวมอาจมีการกระจุกตัวของการถือหน่วยลงทุนของบุคคลใดเกิน 1 ใน 3 ของจำนวนหน่วยลงทุนทั้งหมด ดังนั้น หากผู้ถือหน่วยลงทุนดังกล่าวไถ่ถอนหน่วยลงทุนอาจมีความเสี่ยงให้กองทุนต้องเลิกกองทุนรวมได้ ผู้ลงทุนสามารถตรวจสอบข้อมูลการถือหน่วยลงทุนเกิน 1 ใน 3 ได้ที่ www.bbblam.co.th
- บริษัทจัดการอนุญาตให้พนักงานลงทุนในหลักทรัพย์เพื่อตนเองได้ โดยจะต้องปฏิบัติตามจรรยาบรรณและประกาศต่างๆ ที่สมาคมบริษัทจัดการลงทุนกำหนด และจะต้องเปิดเผยการลงทุนดังกล่าวให้บริษัทจัดการทราบ เพื่อที่บริษัทจัดการจะสามารถกำกับและดูแลการซื้อขายหลักทรัพย์ของพนักงานได้
- การพิจารณาร่างหนังสือชี้ชวนในการเสนอขายหน่วยลงทุนของกองทุนรวมนี้มิได้เป็นการแสดงว่าสำนักงานได้รับรองถึงความถูกต้องของข้อมูลในหนังสือชี้ชวนของกองทุนรวม หรือได้ประกันราคาหรือผลตอบแทนของหน่วยลงทุนที่เสนอขายนั้น

5. สิทธิและข้อจำกัดของผู้ถือหน่วยลงทุน

5.1 เงื่อนไขที่ผู้ถือหน่วยลงทุนของกองทุนรวมนี้อาจถูกจำกัดสิทธิ

ผู้ถือหน่วยลงทุนอาจถูกจำกัดสิทธิในเรื่องดังต่อไปนี้

- สิทธิในการลงมติเพื่อแก้ไขเพิ่มเติมโครงการ ในกรณีที่บุคคลใดถือหน่วยลงทุนเกินกว่าหนึ่งในสามของจำนวนหน่วยลงทุนที่จำหน่ายได้แล้วทั้งหมด บริษัทจัดการหรือบริษัทหลักทรัพย์ที่เป็นเจ้าของบัญชีแบบไม่เปิดเผยชื่อผู้ถือหน่วยลงทุน (Omnibus Account) จะไม่นับคะแนนเสียงของบุคคลนั้นในส่วนที่เกินกว่าหนึ่งในสามของจำนวนหน่วยลงทุนที่จำหน่ายได้แล้วทั้งหมด ทั้งนี้ เว้นแต่คณะกรรมการ ก.ล.ด. หรือสำนักงาน ก.ล.ด. ประกาศกำหนดเป็นอย่างอื่น หรืออนุมัติเห็นชอบ ยกเว้นหรือผ่อนผันให้ดำเนินการเป็นอย่างอื่นได้
- สิทธิในการลงมติกรณีกองทุนลงทุนในหน่วยลงทุนของกองทุนรวมภายใต้การจัดการเดียวกัน (กองทุนปลายทาง) มิให้กองทุนต้นทางลงมติให้กองทุนปลายทาง

5.2 ข้อมูลการถือหน่วยลงทุนเกินข้อจำกัดในการใช้สิทธิออกเสียงที่มีแนวโน้มว่าจะเกิดขึ้น (ถ้ามี)

ไม่มี ทั้งนี้ ผู้ลงทุนสามารถตรวจสอบข้อมูลการถือหน่วยลงทุนเกินข้อจำกัดในการใช้สิทธิออกเสียง ได้ที่ www.bblam.co.th

5.3 วิธีการโอนหน่วยลงทุน และข้อจำกัดการโอนหน่วยลงทุน

วิธีการโอนหน่วยลงทุน

ผู้โอนและผู้รับโอนจะต้องมายื่นคำขอโอนหน่วยลงทุนด้วยตนเองที่ผู้สนับสนุนการขายหรือรับซื้อคืน ในกรณีที่ผู้รับโอนยังไม่เคยมีบัญชีกองทุนกับบริษัทจัดการมาก่อน ผู้รับโอนจะต้องกรอกรายละเอียดในคำขอเปิดบัญชีกองทุนและยื่นต่อผู้สนับสนุนการขายหรือรับซื้อคืนพร้อมกับคำขอโอนหน่วยลงทุน

ผู้โอนจะต้องเสียค่าธรรมเนียมการโอนหน่วยลงทุนในอัตราที่บริษัทจัดการกำหนด ในวันที่ยื่นคำขอโอนหน่วยลงทุน

หลังจากที่ได้รับค่าธรรมเนียมการโอนหน่วยลงทุนจากผู้โอนแล้ว ผู้สนับสนุนการขายหรือรับซื้อคืนจะส่งมอบหลักฐานการรับคำขอโอนหน่วยลงทุนให้แก่ผู้โอนไว้เป็นหลักฐาน

นายทะเบียนหน่วยลงทุนจะบันทึกข้อมูลการโอนหน่วยลงทุนและบริษัทจัดการจะออกใบยืนยันการโอนหน่วยลงทุนให้แก่ผู้โอนหน่วยลงทุนและผู้รับโอนหน่วยลงทุนภายใน 6 วันทำการนับแต่วันที่ผู้สนับสนุนการขายหรือรับซื้อคืนได้รับคำขอโอนหน่วยลงทุน สิทธิในการขายคืนหน่วยลงทุนของผู้รับโอนจะเกิดขึ้นหลังจากที่นายทะเบียนหน่วยลงทุนได้บันทึกข้อมูลการโอนหน่วยลงทุนแล้ว

ข้อจำกัดการโอนหน่วยลงทุน

ผู้ถือหน่วยลงทุนสามารถโอนเปลี่ยนมือหน่วยลงทุนได้เฉพาะกรณีดังต่อไปนี้

- (1) กรณีที่ผู้ถือหน่วยลงทุนโอนหน่วยลงทุนให้บิดา มารดา บุตร และคู่สมรสของผู้ถือหน่วยลงทุน
- (2) การโอนหน่วยลงทุนตามคำสั่งศาลหรือโดยผลของกฎหมาย
- (3) การโอนหน่วยลงทุนในกรณีพิเศษอื่นๆ ที่นายทะเบียนเห็นสมควรและอนุมัติให้โอนได้

5.4 การออกและส่งมอบหลักฐานแสดงสิทธิในหน่วยลงทุน

- กรณีสั่งซื้อผ่านบริษัทจัดการและหรือผ่านสาขาผู้สนับสนุนการขายหรือรับซื้อคืน บริษัทจัดการจะออกหลักฐานแสดงสิทธิในหน่วยลงทุนรูปแบบสมุดบัญชีแสดงสิทธิในหน่วยลงทุน
- กรณีสั่งซื้อผ่านระบบอินเทอร์เน็ต บริษัทจัดการกำหนดให้รูปแบบหน้ารายการเคลื่อนไหวบัญชีกองทุนรวมเป็นหลักฐานแสดงสิทธิในหน่วยลงทุน อย่างไรก็ตาม หากผู้ลงทุนที่ทำคำสั่งซื้อผ่านระบบอินเทอร์เน็ตดังกล่าวประสงค์จะขอรับสมุดบัญชีแสดงสิทธิในหน่วยลงทุน ผู้ลงทุนสามารถติดต่อขอรับได้ที่สาขาของผู้สนับสนุนการขายหรือรับซื้อคืน
- กรณีสั่งซื้อผ่านระบบ Fund Connex ของตลาดหลักทรัพย์แห่งประเทศไทย โครงการจะใช้ระบบไร้ใบหน่วยลงทุน (Scripless) โดยบริษัทจัดการจะดำเนินการให้นายทะเบียนหน่วยลงทุนทำการบันทึกชื่อผู้สั่งซื้อหน่วยลงทุนที่ได้รับการจัดสรรหน่วยลงทุนเรียบร้อยแล้ว เป็นผู้ถือหน่วยลงทุนในทะเบียนผู้ถือหน่วยลงทุนตามรายละเอียดในคำขอเปิดบัญชีกองทุนและหรือคำสั่งซื้อหน่วยลงทุน เมื่อผู้สั่งซื้อหน่วยลงทุนได้ชำระเงินค่าซื้อหน่วยลงทุนครบถ้วนแล้ว

5.5 ช่องทางและวิธีการที่ผู้ถือหน่วยลงทุนสามารถตรวจสอบแนวทางการใช้สิทธิออกเสียงและการดำเนินการใช้สิทธิออกเสียงของบริษัทจัดการในหลักทรัพย์ของบริษัทใดๆ ที่กองทุนรวมลงทุน

ผู้ถือหน่วยลงทุนสามารถตรวจสอบดูแนวทางในการใช้สิทธิออกเสียงและการดำเนินการใช้สิทธิออกเสียง ได้ที่ www.bblam.co.th

5.6 ช่องทางและวิธีการร้องเรียนของผู้ลงทุน และนโยบายการระงับข้อพิพาทโดยกระบวนการอนุญาโตตุลาการ ตลอดจนวิธีเข้าสู่กระบวนการดังกล่าวของกองทุนรวม

ผู้ลงทุนสามารถทำหนังสือร้องเรียน ได้ที่

- บริษัทหลักทรัพย์จัดการกองทุนรวม บัวหลวง จำกัด โทรศัพท์ 0-2674-6488 กด 8
- สำนักงาน ก.ล.ด. (SEC Help Center) โทรศัพท์ 1207

- ผู้สนับสนุนการขายหรือรับซื้อคืน
- ผู้ดูแลผลประโยชน์ : ธนาคารทหารไทยธนชาติ จำกัด (มหาชน) โทรศัพท์ 0-2299-2668

การระงับข้อพิพาทโดยกระบวนการอนุญาโตตุลาการ

บริษัทจัดการตกลงให้มีการระงับข้อพิพาทโดยกระบวนการอนุญาโตตุลาการ ในกรณีที่บริษัทจัดการปฏิบัติไม่เป็นไปตามโครงการจัดการกองทุนรวมนี้ และ/หรือหลักเกณฑ์ตามประกาศคณะกรรมการ ก.ล.ด. และ/หรือประกาศสำนักงาน ก.ล.ด. ที่เกี่ยวข้อง อันมีผลให้เกิดความเสียหายแก่ผู้ถือหน่วยลงทุนของกองทุนรวมแล้ว ผู้ถือหน่วยลงทุนของกองทุนรวมสามารถนำข้อพิพาทเข้าสู่ การพิจารณาตามกระบวนการอนุญาโตตุลาการของสำนักงาน ก.ล.ด. ได้

5.7 ภูมิสำเนาเพื่อการวางทรัพย์ สำหรับผู้ถือหน่วยลงทุนทุกรายที่ไม่มีภูมิสำเนาในประเทศไทย (ถ้ามี)

ในกรณีที่ผู้ถือหน่วยลงทุนไม่มีภูมิสำเนาในประเทศไทยและไม่ได้แจ้งไว้เป็นอย่างอื่น บริษัทจัดการจะอ้างถึงที่อยู่ของบริษัทจัดการเป็นภูมิสำเนาเพื่อการวางทรัพย์ในกรณีที่ต้องมีการวางทรัพย์

6. ข้อมูลเกี่ยวกับบุคคลที่เกี่ยวข้องกับการดำเนินงานของกองทุนรวม

6.1 ข้อมูลเกี่ยวกับบริษัทจัดการ

บริษัทหลักทรัพย์จัดการกองทุนรวม บัวหลวง จำกัด ได้รับใบอนุญาตจดทะเบียนจากกระทรวงการคลังให้ประกอบธุรกิจหลักทรัพย์ประเภทกิจการจัดการลงทุนในปี 2535 โดยมีทุนจดทะเบียนจำนวน 100 ล้านบาท (ชำระเต็มมูลค่าแล้ว)

สถานที่ตั้ง : เลขที่ 175 อาคารสารคดีตึกขาวเวอร์ ชั้น 7 ชั้น 21 และ ชั้น 26
ถนนสาทรใต้ แขวงทุ่งมหาเมฆ เขตสาทร กรุงเทพมหานคร 10120
โทรศัพท์ 0-2674-6488 โทรสาร 0-2679-5996

จำนวนกองทุนรวมทั้งหมดและมูลค่าทรัพย์สินสุทธิของกองทุนรวมภายใต้การบริหารจัดการของบริษัท

ณ วันที่ 28 กุมภาพันธ์ 2566 มีจำนวนกองทุนรวมทั้งหมด 115 กองทุน
มูลค่าทรัพย์สินสุทธิของกองทุนรวมเท่ากับ 733,963.88 ล้านบาท

รายชื่อคณะกรรมการบริษัท

1. นายสตีเฟน แทน	กรรมการ
2. นางสาวสุญาณี ฐิริปัญญวานิช	กรรมการ
3. นายไพศาล เลิศโกวิทย์	กรรมการ
4. นางสาวปิยะมาศ คำไทโรแก้ว	กรรมการ
5. นายโชน โสภณเพนิช	กรรมการ
6. นายณัฐพัชร์ เจียรวงศ์	กรรมการ
7. นางวรวรรณ ธาธาภูมิ	กรรมการ และประธานกรรมการบริหาร
8. นายพีรพงศ์ จิระเสวีจินดา	กรรมการ และประธานเจ้าหน้าที่บริหาร
9. นายวศิน วัฒนวรกัจกุล	กรรมการ

รายชื่อคณะกรรมการบริหาร

1. นางวรวรรณ ธาธาภูมิ	ประธานกรรมการบริหาร
2. นางสาวสุญาณี ฐิริปัญญวานิช	กรรมการ
3. นายไพศาล เลิศโกวิทย์	กรรมการ
4. นายโชน โสภณเพนิช	กรรมการ
5. นายณัฐพัชร์ เจียรวงศ์	กรรมการ
6. นายพีรพงศ์ จิระเสวีจินดา	ประธานเจ้าหน้าที่บริหาร
7. นายวศิน วัฒนวรกัจกุล	กรรมการ

รายชื่อกรรมการอิสระ

- ไม่มี -

รายชื่อผู้บริหาร

1. นางวรวรรณ ธาธาภูมิ	Chairman of Executive Board
2. นายพีรพงศ์ จิระเสวีจินดา	Chief Executive Officer
3. นายวศิน วัฒนวรกัจกุล	Managing Director, Head of Business Distribution
4. นายวินัย หิรัญย์ภิญโญภาค	Managing Director, Head of Operation & Trustee
5. นายสันติ ธนะนิรันดร์	Deputy Managing Director, Chief Investment Officer, Head of Fund Management
6. นายพรชลิต พลอยกระจ่าง	Deputy Managing Director, Head of Real Estate & Infrastructure Investment
7. นางสาววิภารัตน์ เสร็จกิจ	Deputy Managing Director, Head of Product Management
8. นายสุธีร์ ดันธารวงสกุล	Deputy Managing Director, Head of Compliance & Legal
9. นางอุบลรัตน์ บุษะกนิษฐ	Deputy Managing Director, Head of HR Strategy & Service Support
10. นายพีร์ ยวงณิษย์	Deputy Managing Director, Head of Risk Management
11. นางสาวสิริมา ประภาพานิชย์	Deputy Managing Director, Head of Internal Audit
12. นายครรชิต พิสุทธิชินวงศ์	Deputy Managing Director, Head of CEO Office
13. ดร.ชาญสิทธิ์ สิริธนาโชติ	Assistant Managing Director, Head of Enterprise Information Technology

6.2 รายชื่อคณะกรรมการการลงทุน

รายชื่อคณะกรรมการการลงทุน มีดังนี้

- | | |
|-----------------------------------|--------------------------------------|
| 1. นายพีรพงศ์ จิระเสรีจินดา | 12. นายเจฟ สุธีโสภณ |
| 2. นายสันติ ธนะนิรันดร์ | 13. นายปัญญาพัฒน์ ประคุณหังสิต |
| 3. นางสาวสุดารัตน์ ทิพย์เทอดธนา | 14. นางสาววานาลี ตรีสัมพันธ์ |
| 4. นางอดิگانต์ พานิชเกษม | 15. นายณัฐพล ปรีชาวุฒิ |
| 5. นางสาวศุภฤฎี ภูพัฒน์ | 16. นางสาวมิ่งขวัญ ทองพฤษชา |
| 6. นายदनัย อรุณเกิดดิษฐ์ | 17. นายชัชวาล สิมะธัมมันธ์ |
| 7. นางสาวปริญช คลองค่านวณการ | 18. นายศรศักดิ์ สร้อยแสงจันทร์ |
| 8. นางสาวอรุณี ศิลปการประดิษฐ์ | 19. นางสาวชนาทิพย์ เดียวตรานนท์ |
| 9. นางสาวรุ่งนภา เสถียรบุญกุล | 20. นายพิชา เลียงเจริญสิทธิ์ |
| 10. นางสาวเสาวลักษณ์ วิศววิกรานต์ | 21. นางสาวศรณี นาคชน |
| 11. นางสาวศิริรัตน์ อรุณจิตต์ | 22. นางสาวจันทร์เพ็ญ กิตติเวทย์วิทยา |

6.3 รายชื่อผู้จัดการกองทุน ประวัติการศึกษา และประสบการณ์การทำงานที่เกี่ยวข้องกับการบริหารจัดการกองทุนรวม รวมทั้งหน้าที่ความรับผิดชอบของผู้จัดการกองทุนดังกล่าว

ชื่อ-สกุล	ประวัติการศึกษา	ประสบการณ์ทำงานที่เกี่ยวข้องกับการบริหารจัดการกองทุนรวม	หน้าที่ความรับผิดชอบของผู้จัดการกองทุนรวม
1. นางอดิگانต์ พานิชเกษม	- ปริญญาโท บริหารธุรกิจ มหาวิทยาลัยธรรมศาสตร์ - ปริญญาตรี สถิติศาสตร์ จุฬาลงกรณ์มหาวิทยาลัย	- Assistant Managing Director บลจ.บัวหลวง - ผู้อำนวยการ ฝ่ายจัดการกองทุน บลจ.ทหารไทย - ผู้อำนวยการ ฝ่ายจัดการลงทุน บมจ.ธนาคารทหารไทย - ผู้ช่วยผู้อำนวยการ ฝ่ายจัดการลงทุน บมจ.เงินทุนกรุงเทพธนชาต - ผู้ช่วยผู้อำนวยการ ผู้จัดการกองทุน บล.แอสเซท พลัส - ผู้ช่วยผู้อำนวยการ กองทุนส่วนบุคคล บมจ.ธนาคารทหารไทย - ผู้จัดการกองทุนส่วนบุคคล บมจ.หลักทรัพย์เอ็กซ์ตรา	บริหารทีมงาน เพื่อให้การจัดการกองทุนมีประสิทธิภาพ ติดตามภาวะตลาด และหลักทรัพย์ ดร่าสารหนี้เพื่อกำหนดกลยุทธ์การลงทุน บริหารจัดการกองทุน
2. นายदनัย อรุณเกิดดิษฐ์	- MSc Wealth Management, Singapore Management University, Singapore - MSc Money Banking and Finance, The University of Birmingham, UK	- Assistant Managing Director บลจ.บัวหลวง - ผู้จัดการกองทุนอาวุโส บจ.หลักทรัพย์ ไทยพาณิชย์ - ผู้จัดการกองทุนอาวุโส บลจ.บางกอกแคปปิตอล - Assistant Director Reserve Management Office ธนาคารแห่งประเทศไทย	บริหารทีมงาน เพื่อให้การจัดการกองทุนมีประสิทธิภาพ ติดตามภาวะเศรษฐกิจ ภาวะตลาด และตราสารทุน เพื่อใช้เป็นข้อมูลประกอบการตัดสินใจลงทุน และกำหนดกลยุทธ์การลงทุน รวมถึงสัดส่วนของสินทรัพย์ต่างๆ (Asset Allocation) และอัตราแลกเปลี่ยน
3. นางสาวปริญช คลองค่านวณการ	- ปริญญาโท การเงิน จุฬาลงกรณ์มหาวิทยาลัย - ปริญญาตรี การเงิน จุฬาลงกรณ์มหาวิทยาลัย	- Senior Vice President บลจ.บัวหลวง - ผู้จัดการฝ่ายบริหารความเสี่ยง บลจ.ทหารไทย - ผู้ช่วยผู้จัดการ กองทุนส่วนบุคคล บมจ.ธนาคารทหารไทย - นักวิเคราะห์หลักทรัพย์ บมจ.เงินทุนกรุงเทพธนชาต	ติดตามภาวะตลาดเงิน ตลาดตราสารหนี้ และหลักทรัพย์ต่างประเทศ เพื่อประกอบการวิเคราะห์ เปรียบเทียบ ติดตาม หลักทรัพย์ที่ลงทุน และบริหารการลงทุน

ชื่อ-สกุล	ประวัติการศึกษา	ประสบการณ์ทำงานที่เกี่ยวข้องกับการบริหารจัดการกองทรัสต์	หน้าที่ความรับผิดชอบของผู้จัดการกองทรัสต์
4. นางสาวอรุณี ศิลปการประดิษฐ์	- ปริญญาโท บริหารธุรกิจ (การเงิน) มหาวิทยาลัยเกษตรศาสตร์ - ปริญญาตรี บัญชี มหาวิทยาลัยกรุงเทพ	- Senior Vice President บลจ.บัวหลวง	ติดตามภาวะตลาดเงิน ตลาดตราสารหนี้ และหลักทรัพย์ต่างประเทศ เพื่อประกอบการวิเคราะห์ เปรียบเทียบ ติดตามหลักทรัพย์ที่ลงทุน และบริหารการลงทุน
5. นางสาวศิริรัตน์ อรุณจิตต์	- ปริญญาโท การเงิน จุฬาลงกรณ์มหาวิทยาลัย - ปริญญาตรี บริหารธุรกิจ (การเงิน) มหาวิทยาลัยธรรมศาสตร์	- Vice President บลจ.บัวหลวง - เจ้าหน้าที่วิจัยตลาด บลจ.เอ็ม เอฟ ซี (มหาชน)	ติดตามภาวะตลาดเงิน ตลาดตราสารหนี้ และหลักทรัพย์ต่างประเทศ เพื่อประกอบการวิเคราะห์ เปรียบเทียบ ติดตามหลักทรัพย์ที่ลงทุน และบริหารการลงทุน
6. นายปัญญาวัฒน์ ประคุณหังสิต	- ปริญญาโท Financial Mathematics, University of Exeter, UK - ปริญญาตรี คณะวิศวกรรมศาสตร์ จุฬาลงกรณ์มหาวิทยาลัย	- Vice President บลจ.บัวหลวง	ติดตามภาวะตลาดเงิน ตลาดตราสารหนี้ เพื่อประกอบการวิเคราะห์ เปรียบเทียบ ติดตามหลักทรัพย์ที่ลงทุน และบริหารการลงทุน
7. นางสาวศรณี นาดธน	- ปริญญาโท MBA คณะบริหารธุรกิจ สถาบันบัณฑิตพัฒนบริหารศาสตร์ (NIDA) - ปริญญาตรี คณะเศรษฐศาสตร์ จุฬาลงกรณ์มหาวิทยาลัย	- Vice President บลจ.บัวหลวง	ติดตามภาวะตลาดการเงิน ทั้งตลาดตราสารหนี้ ตลาดตราสารทุน และสินทรัพย์ทางเลือก เพื่อประกอบการวิเคราะห์ เปรียบเทียบ ติดตามหลักทรัพย์ที่ลงทุน และบริหารการลงทุน

6.4 รายชื่อผู้สนับสนุนการขายหรือรับซื้อคืนหน่วยลงทุน นายทะเบียนหน่วยลงทุน และผู้ดูแลผลประโยชน์

ผู้สนับสนุนการขายหรือรับซื้อคืน

- ☑ ธนาคารกรุงเทพ จำกัด (มหาชน) โทรศัพท์ 1333
- ☑ บริษัทหลักทรัพย์ บัวหลวง จำกัด (มหาชน) โทรศัพท์ 0-2231-3777 และ 0-2618-1000
- ☑ บริษัท กรุงเทพประกันชีวิต จำกัด (มหาชน) โทรศัพท์ 0-2777-8999
- ☑ บริษัทหลักทรัพย์ กรุงศรี พัฒนสิน จำกัด (มหาชน) โทรศัพท์ 0-2638-5500
- ☑ บริษัทหลักทรัพย์ เอเชีย พลัส จำกัด โทรศัพท์ 0-2680-1234
- ☑ บริษัทหลักทรัพย์ ฟิลลิป (ประเทศไทย) จำกัด (มหาชน) โทรศัพท์ 0-2635-1700
- ☑ บริษัทหลักทรัพย์ เกียรตินาคินภัทร จำกัด (มหาชน) โทรศัพท์ 0-2305-9449
- ☑ บริษัทหลักทรัพย์ ดีบีเอส ริดเคอร์ส (ประเทศไทย) จำกัด โทรศัพท์ 0-2657-7000
- ☑ บริษัทหลักทรัพย์ กรุงศรี จำกัด (มหาชน) โทรศัพท์ 0-2659-7000
- ☑ บริษัทหลักทรัพย์นายหน้าซื้อขายหน่วยลงทุน ฟินโนมีนา จำกัด โทรศัพท์ 0-2026-5100 กต 1
- ☑ บริษัทหลักทรัพย์ อินโนเวสต์ เอกซ์ จำกัด โทรศัพท์ 0-2949-1000
- ☑ บริษัทหลักทรัพย์ เคจีไอ (ประเทศไทย) จำกัด (มหาชน) โทรศัพท์ 0-2658-8889
- ☑ บริษัทหลักทรัพย์ ไพน์ เวลท์ โซลูชั่น จำกัด โทรศัพท์ 0-2095-8999
- ☑ บริษัทหลักทรัพย์ หยวนด้า (ประเทศไทย) จำกัด โทรศัพท์ 0-2009-8000

นายทะเบียนหน่วยลงทุน

ธนาคารกรุงเทพ จำกัด (มหาชน)
เลขที่ 333 ถนนสีลม แขวงสีลม เขตบางรัก กรุงเทพมหานคร 10500 โทรศัพท์ 0-2230-1784

ผู้ดูแลผลประโยชน์

ธนาคารทหารไทยธนชาต จำกัด (มหาชน)
เลขที่ 3000 ถนนพหลโยธิน แขวงจอมพล เขตจตุจักร กรุงเทพมหานคร 10900 โทรศัพท์ 0-2299-2668

นอกจากหน้าที่ตามที่กำหนดไว้ในสัญญาแต่งตั้งผู้ดูแลผลประโยชน์ยังมีหน้าที่ตามกฎหมายในการรักษาประโยชน์ของผู้ถือหน่วยลงทุนด้วย

6.5 รายชื่อผู้สอบบัญชี

- นายประวิทย์ วิวรรณธนานันต์
- นายเทอดทอง เทพมังกร
- นางสาวขมกฤษ แซ่แต่
- นายอุดม ธนรัตน์พงศ์
- นางสาวชุติมา วงษ์ศราพันธ์ชัย
- นางสาวรัฐภัทร ลิ้มสกุล

บริษัท พีวี ออดิท จำกัด

เลขที่ 46/8 ชั้น 10 อาคารรุ่งโรจน์ธนกุล ถนนรัชดาภิเษก แขวงห้วยขวาง เขตห้วยขวาง กรุงเทพมหานคร 10310

โทรศัพท์ 0-2645-0080 โทรสาร 0-2645-0020

7. ข้อมูลอื่นๆ

• ข้อกำหนดในการซื้อขายหน่วยลงทุน

ผู้สนใจลงทุนสามารถติดต่อขอรับหนังสือชี้ชวน คำสั่งซื้อขายหน่วยลงทุน ใบคำขอเปิดบัญชีกองทุน และเอกสารอื่นใดตามที่กฎหมายกำหนด (ถ้ามี) ได้ที่บริษัทจัดการและหรือผู้สนับสนุนการขายหรือรับซื้อคืน สำหรับผู้ลงทุนที่ยังไม่เคยเปิดบัญชีกองทุน จะต้องเปิดบัญชีกองทุนโดยกรอกรายละเอียดและข้อความต่างๆ ในใบคำขอเปิดบัญชีกองทุนพร้อมแนบเอกสารหลักฐานในการขอเปิดบัญชีกองทุน

เอกสารหลักฐานในการขอเปิดบัญชี

- (1) กรณี บุคคลธรรมดา
สำเนาบัตรประจำตัวประชาชน
- (2) กรณี นิติบุคคล
 - ก) หนังสือรับรองกระทรวงพาณิชย์
 - ข) สำเนาหนังสือมอบอำนาจ และตัวอย่างลายมือชื่อของผู้มีอำนาจลงนามแทนนิติบุคคล
 - ค) สำเนาบัตรประจำตัวประชาชน และสำเนาทะเบียนบ้านของผู้มีอำนาจลงนามแทนนิติบุคคล
 - ง) เอกสารที่เกี่ยวข้องอื่นใด (ถ้ามี)

ในกรณีที่ผู้สั่งซื้อตั้งแต่ 2 คนขึ้นไปแต่ไม่เกิน 4 คนสั่งซื้อหน่วยลงทุนร่วมกัน บริษัทจัดการจะจัดแจ้งชื่อผู้ถือหน่วยลงทุนเหล่านั้นเป็นผู้ถือหน่วยลงทุนร่วมกันในทะเบียนผู้ถือหน่วยลงทุน และในสมุดบัญชีแสดงสิทธิในหน่วยลงทุนหรือเอกสารแสดงสิทธิอื่นใด โดยจะถือเอาบุคคลที่มีชื่อในใบคำขอเปิดบัญชีกองทุนคนใดคนหนึ่งหรือมากกว่าตามที่ผู้ถือหน่วยลงทุนแจ้งความประสงค์ไว้เป็นผู้ใช้สิทธิในฐานะผู้ถือหน่วยลงทุนและได้รับเงินที่ได้จากการขายคืนหน่วยลงทุน

วิธีการสั่งซื้อหน่วยลงทุน

1) ช่วงเปิดเสนอขายครั้งแรก (IPO)

ผู้สนใจสามารถจองซื้อหน่วยลงทุนได้ ระหว่างวันที่ **21 – 28 มีนาคม 2566**

ที่ราคาเสนอขาย 10 บาทต่อหน่วยลงทุน โดย

- มูลค่าขั้นต่ำของการสั่งซื้อครั้งแรก : 500 บาท
- มูลค่าขั้นต่ำของการสั่งซื้อครั้งถัดไป : 500 บาท

สามารถติดต่อจองซื้อ ได้ที่

- **บริษัทจัดการ และหรือผู้สนับสนุนการขายหรือรับซื้อคืน** ตั้งแต่เวลา 8.30 น. - 15.30 น.
- **ระบบอิเล็กทรอนิกส์** ได้ที่
 - Bangkok Bank Mobile Banking ตั้งแต่เวลา 8.30 น. - 16.00 น.
 - BF Fund Trading สามารถทำการได้ 24 ชั่วโมง (cut off time 15.00 น.)

การชำระเงินคำสั่งซื้อขายหน่วยลงทุน

1. กรณีสั่งซื้อผ่านผู้สนับสนุนการขายหรือรับซื้อคืนที่เป็น บมจ.ธนาคารกรุงเทพ

- (ก) ผู้สั่งซื้อสามารถชำระเงินคำสั่งซื้อขายหน่วยลงทุนเป็นเงินสด คำสั่งหักบัญชีเงินฝาก บมจ.ธนาคารกรุงเทพ เช็ค ดราฟท์ ตัวแลกเงิน หรือวิธีอื่นใด ที่สามารถเรียกเก็บเงินได้ในเขตหักบัญชีเดียวกันกับสำนักงานที่รับการสั่งซื้อเท่านั้น โดยจะต้องลงวันที่ที่สั่งซื้อและขีดคร่อมเฉพาะสั่งจ่ายในนาม "บัญชีจองซื้อหน่วยลงทุนกองทุนเปิดบัวหลวง โคนามิก บอนด์" ซึ่งเป็นบัญชีเงินฝากของ บมจ.ธนาคารกรุงเทพ หรือบัญชีจองซื้ออื่นใดที่อาจเพิ่มเติมหรือเปลี่ยนแปลงได้ในอนาคต

- (ข) ผู้สั่งซื้อสามารถชำระเงินคำสั่งซื้อขายหน่วยลงทุนด้วยบัตรเครดิต หรือบัตรเดบิต หรือบัตรอื่นใดของ บมจ.ธนาคารกรุงเทพ หรือของสถาบันการเงินอื่นใดที่บริษัทจัดการกำหนดอนุญาต โดยการตัดเงินจากบัตรเครดิต หรือบัตรเดบิต หรือบัตรอื่นใด (ถ้ามี) ในวันที่ที่สั่งซื้อ ทั้งนี้ บริษัทจัดการจะแจ้งระยะเวลาหรือเงื่อนไขอื่นใด ตามที่บริษัทจัดการจะกำหนดให้ผู้ลงทุนทราบผ่านทางเว็บไซต์ที่ www.bblam.co.th หรือช่องทางอื่นที่เหมาะสม

อนึ่ง การชำระเงินด้วยบัตรดังกล่าวข้างต้น ในกรณีที่บริษัทจัดการมิได้รับเงินค่าจองซื้อหน่วยลงทุนจากการชำระด้วยบัตรดังกล่าว หรือจากธนาคารที่ผู้สั่งซื้อใช้บัญชีบัตรเครดิต หรือบัตรเดบิต หรือบัตรอื่นใด ภายในวันทำการถัดจากวันที่ที่สั่งซื้อหน่วยลงทุน บริษัทจัดการจะปฏิเสธการสั่งซื้อหน่วยลงทุนดังกล่าว

อย่างไรก็ตาม ก่อนเปิดให้บริการรับชำระคำสั่งซื้อขายหน่วยลงทุนด้วยบัตรเครดิต หรือบัตรเดบิต หรือบัตรอื่นใด (ถ้ามี) บริษัทจัดการจะแจ้งให้ผู้ลงทุนทราบผ่านทางเว็บไซต์ที่ www.bblam.co.th หรือช่องทางอื่นที่เหมาะสม การชำระด้วยบัตรเครดิต หรือบัตรเดบิต หรือบัตรอื่นใด (ถ้ามี) จะไม่มีการสะสมคะแนน เว้นแต่ธนาคารจะกำหนดอนุญาตเป็นอย่างอื่น

ทั้งนี้ บริษัทจัดการอาจแก้ไขเพิ่มเติม ยกเลิก เปลี่ยนแปลง วิธีการ วันเวลา ในการรับชำระด้วยบัตรเครดิต หรือบัตรเดบิต หรือบัตรอื่นใด (ถ้ามี) ดังกล่าวข้างต้น โดยบริษัทจัดการจะแจ้งให้ผู้ลงทุนทราบผ่านทางเว็บไซต์ที่ www.bblam.co.th หรือผ่านช่องทางอื่นใดตามความเหมาะสม

- (ค) ผู้สั่งซื้อสามารถชำระเงินค่าซื้อหน่วยลงทุนด้วยการหักเงินจากบัญชีเงินฝากของธนาคาร ต่อไปนี้
- บมจ.ธนาคารกสิกรไทย
 - บมจ.ธนาคารกรุงไทย
 - บมจ.ธนาคารทหารไทยธนชาต
 - บมจ.ธนาคารไทยพาณิชย์
 - บมจ.ธนาคารกรุงศรีอยุธยา

หรือธนาคารพาณิชย์อื่นใดที่บริษัทจัดการจะประกาศให้บริการเพิ่มเติมผ่านทางเว็บไซต์ของบริษัทที่ www.bblam.co.th หรือแจ้งโดยวิธีอื่นใดตามความเหมาะสม

ผู้สั่งซื้อที่ประสงค์จะใช้บริการนี้ สามารถติดต่อผู้สนับสนุนการขายหรือรับซื้อคืน เพื่อขอใช้บริการโดยกรอก "หนังสือขอให้หักบัญชีเงินฝาก" หรือคำขออื่นในทำนองเดียวกัน ซึ่งการสมัครใช้บริการหักเงินจากบัญชีเงินฝากของผู้สั่งซื้อ จะมีผลใช้บังคับทันที และให้คงมีผลใช้บังคับต่อไปจนกว่าผู้สั่งซื้อจะเพิกถอนคำสั่ง โดยกรอก "คำขอยกเลิกหักเงินจากบัญชีเงินฝาก" หรือคำขออื่นในทำนองเดียวกัน และแจ้งให้ผู้สนับสนุนการขายหรือรับซื้อคืนทราบล่วงหน้าไม่น้อยกว่า 30 วันก่อนวันที่จะมีการหักบัญชี ทั้งนี้ ค่าธรรมเนียมการให้บริการหักบัญชีเงินฝากเป็นไปตามที่ธนาคารเจ้าของบัญชีเงินฝากกำหนด

บริษัทจัดการจะสามารถให้บริการหักบัญชีเงินฝากของผู้สั่งซื้อ ได้เมื่อธนาคารเจ้าของบัญชีเงินฝากดังกล่าวข้างต้น แจ้งให้ความยินยอมหักเงินจากบัญชีเงินฝากของผู้ซื้อมายังบริษัทจัดการ และบริษัทจัดการได้แจ้งเริ่มให้บริการหักบัญชีเงินฝากแก่ผู้สั่งซื้อทราบ โดยวิธีอื่นใดตามความเหมาะสมแล้วเท่านั้น

ผู้สั่งซื้อต้องระบุชื่อกองทุน และจำนวนเงินที่ต้องการสั่งซื้อ ซึ่งจะต้องไม่ต่ำกว่ามูลค่าขั้นต่ำของการสั่งซื้อ บริษัทจัดการจะหักเงินจากบัญชีเงินฝากของผู้สั่งซื้อและโอนเข้าบัญชีของชื่อหน่วยลงทุน เพื่อซื้อหน่วยลงทุนตามเงื่อนไขที่ได้รับไว้ใน "คำสั่งซื้อ" หรือคำขออื่นในทำนองเดียวกัน ในราคาขายหน่วยลงทุนที่คำนวณได้ ณ สิ้นวันทำการซื้อขาย ซึ่งจะใช้มูลค่าหน่วยลงทุนที่คำนวณได้เมื่อสิ้นวันทำการซื้อขายหน่วยลงทุนวันนั้นเป็นเกณฑ์ในการคำนวณ และราคาขายหน่วยลงทุนดังกล่าวเป็นราคาที่รับรองโดยผู้ดูแลผลประโยชน์แล้ว

บริษัทจัดการจะหักเงินจากบัญชีเงินฝากที่มีเงินครบตามที่ระบุไว้ใน "คำสั่งซื้อ" หรือคำขออื่นในทำนองเดียวกัน เพื่อซื้อหน่วยลงทุน หากเงินในบัญชีเงินฝากของผู้ซื้อไม่เพียงพอที่บริษัทจัดการจะหักบัญชีเพื่อซื้อหน่วยลงทุน บริษัทจัดการจะไม่หักเงินในบัญชีเงินฝากและขอสงวนสิทธิที่จะปฏิเสธการสั่งซื้อหน่วยลงทุนดังกล่าว

กรณีผู้ซื้อที่มี "หนังสือขอยกเลิกหักเงินจากบัญชีเงินฝาก" หรือคำขออื่นในทำนองเดียวกันมายังบริษัทจัดการหรือผู้สนับสนุนการขายหรือรับซื้อคืน จะมีผลให้ "คำสั่งซื้อ" ตลอดจน "คำสั่งรอตดำเนินการเพื่อซื้อหน่วยลงทุน" ถูกยกเลิกทันที

ผู้สนับสนุนการขายหรือรับซื้อคืนจะต้องนำเงินค่าซื้อหน่วยลงทุนที่ได้รับจากผู้สั่งซื้อเข้าบัญชีของชื่อหน่วยลงทุนภายในระยะเวลาเสนอขายครั้งแรก

อย่างไรก็ตาม การรับชำระเงินกรณีสั่งซื้อหน่วยลงทุนผ่านผู้สนับสนุนการขายหรือรับซื้อคืนที่เป็น บมจ.ธนาคารกรุงเทพ นั้น บริษัทจัดการอาจแก้ไขเพิ่มเติม ยกเลิก เปลี่ยนแปลงได้ โดยบริษัทจัดการจะแจ้งให้ผู้ลงทุนทราบผ่านทางเว็บไซต์ที่ www.bblam.co.th หรือผ่านช่องทางอื่นใดตามความเหมาะสม

2. กรณีสั่งซื้อผ่านบริษัทจัดการหรือผู้สนับสนุนการขายหรือรับซื้อคืนอื่น

(ก) ผู้สั่งซื้อสามารถชำระเงินค่าซื้อหน่วยลงทุนเป็นเงินสด เช็ค ดราฟท์ ตัวแลกเงิน หรือวิธีอื่นใด ที่สามารถเรียกเก็บเงินได้ในเขตหักบัญชีเดียวกันกับสำนักงานที่รับการสั่งซื้อเท่านั้น โดยจะต้องลงวันที่ที่สั่งซื้อและขีดคร่อมเฉพาะส่งจ่ายในนาม "บัญชีของชื่อหน่วยลงทุนของ บลจ.บัวหลวง" ซึ่งเป็นบัญชีเงินฝากของ บมจ.ธนาคารกรุงเทพ หรือบัญชีอื่นใดที่อาจเพิ่มเติมหรือเปลี่ยนแปลงได้ในอนาคต

(ข) ผู้สั่งซื้อสามารถชำระเงินค่าซื้อหน่วยลงทุนด้วยบัตรเครดิต หรือบัตรเดบิต หรือบัตรอื่นใดของ บมจ.ธนาคารกรุงเทพ หรือของสถาบันการเงินอื่นใดที่บริษัทจัดการกำหนดอนุญาต โดยการตัดเงินจากบัตรเครดิต หรือบัตรเดบิต หรือบัตรอื่นใด (ถ้ามี) ในวันที่ที่สั่งซื้อ ทั้งนี้ บริษัทจัดการจะแจ้งระยะเวลาหรือเงื่อนไขอื่นใด ตามที่บริษัทจัดการจะกำหนดให้ผู้ลงทุนทราบผ่านทางเว็บไซต์ที่ www.bblam.co.th หรือช่องทางอื่นที่เหมาะสม

อนึ่ง การชำระเงินด้วยบัตรดังกล่าวข้างต้น ในกรณีที่บริษัทจัดการมิได้รับเงินค่าจองซื้อหน่วยลงทุนจากการชำระด้วยบัตรดังกล่าว หรือจากธนาคารที่ผู้สั่งซื้อใช้บัญชีบัตรเครดิต หรือบัตรเดบิต หรือบัตรอื่นใด ภายในวันทำการถัดจากวันที่ที่สั่งซื้อหน่วยลงทุน บริษัทจัดการจะปฏิเสธการสั่งซื้อหน่วยลงทุนดังกล่าว

อย่างไรก็ตาม ก่อนเปิดให้บริการรับชำระคำสั่งซื้อหน่วยลงทุนด้วยบัตรเครดิต หรือบัตรเดบิต หรือบัตรอื่นใด บริษัทจัดการจะแจ้งให้ผู้ลงทุนทราบผ่านทางเว็บไซต์ที่ www.bblam.co.th หรือช่องทางอื่นที่เหมาะสม การชำระด้วยบัตรเครดิต หรือบัตรเดบิต หรือบัตรอื่นใด (ถ้ามี) จะไม่มีการสะสมคะแนน เว้นแต่ธนาคารจะกำหนดอนุญาตเป็นอย่างอื่น ทั้งนี้ บริษัทจัดการอาจแก้ไขเพิ่มเติม ยกเลิก เปลี่ยนแปลง วิธีการ วันเวลา ในการรับชำระด้วยบัตรเครดิต หรือบัตรเดบิต หรือบัตรอื่นใด (ถ้ามี) ดังกล่าวข้างต้น โดยบริษัทจัดการจะแจ้งให้ผู้ลงทุนทราบผ่านทางเว็บไซต์ที่ www.bblam.co.th หรือผ่านช่องทางอื่นใดตามความเหมาะสม

- (ค) ผู้สั่งซื้อสามารถชำระเงินค่าซื้อหน่วยลงทุนด้วยการหักเงินจากบัญชีเงินฝากของธนาคาร ต่อไปนี้
- บมจ.ธนาคารกรุงเทพ
 - บมจ.ธนาคารกสิกรไทย
 - บมจ.ธนาคารกรุงไทย
 - บมจ.ธนาคารทหารไทยชนชาติ
 - บมจ.ธนาคารไทยพาณิชย์
 - บมจ.ธนาคารกรุงศรีอยุธยา

หรือธนาคารพาณิชย์อื่นใดที่บริษัทจัดการจะประกาศให้บริการเพิ่มเติมผ่านทางเว็บไซต์ของบริษัทที่ www.bblam.co.th หรือแจ้งโดยวิธีอื่นใดตามความเหมาะสม

ผู้สั่งซื้อที่ประสงค์จะใช้บริการนี้ สามารถติดต่อบริษัทจัดการหรือผู้สนับสนุนการขายหรือรับซื้อคืน เพื่อขอใช้บริการ โดยกรอก "หนังสือขอให้หักบัญชีเงินฝาก" หรือคำขออื่นในทำนองเดียวกัน ซึ่งการสมัครใช้บริการหักเงินจากบัญชีเงินฝากของผู้สั่งซื้อจะมีผลใช้บังคับทันที และให้คงมีผลใช้บังคับต่อไปจนกว่าผู้สั่งซื้อจะเพิกถอนคำสั่ง โดยกรอก "คำขอยกเลิกหักเงินจากบัญชีเงินฝาก" หรือคำขออื่นในทำนองเดียวกัน และแจ้งให้บริษัทจัดการหรือผู้สนับสนุนการขายหรือรับซื้อคืนทราบล่วงหน้าไม่น้อยกว่า 30 วันก่อนวันที่จะมีการหักบัญชี ทั้งนี้ ค่าธรรมเนียมการให้บริการหักบัญชีเงินฝาก เป็นไปตามที่ธนาคารเจ้าของบัญชีเงินฝากกำหนด

บริษัทจัดการจะสามารถให้บริการหักบัญชีเงินฝากของผู้สั่งซื้อ ได้เมื่อธนาคารเจ้าของบัญชีเงินฝากดังกล่าวข้างต้น แจ้งให้ความยินยอมหักเงินจากบัญชีเงินฝากของผู้สั่งซื้อมายังบริษัทจัดการ และบริษัทจัดการได้แจ้งเริ่มให้บริการหักบัญชีเงินฝากแก่ผู้สั่งซื้อทราบ โดยวิธีอื่นใดตามความเหมาะสมแล้วเท่านั้น

ผู้สั่งซื้อต้องระบุชื่อกองทุน และจำนวนเงินที่ต้องการสั่งซื้อซึ่งจะต้องไม่ต่ำกว่ามูลค่าขั้นต่ำของการสั่งซื้อ บริษัทจัดการจะหักเงินจากบัญชีเงินฝากของผู้สั่งซื้อและโอนเข้าบัญชีของซื้อหน่วยลงทุน เพื่อซื้อหน่วยลงทุนตามเงื่อนไขที่ได้ระบุไว้ใน "คำสั่งซื้อ" หรือคำขออื่นในทำนองเดียวกัน ในราคาขายหน่วยลงทุนที่คำนวณได้ ณ สิ้นวันทำการซื้อขาย ซึ่งจะใช้มูลค่าหน่วยลงทุนที่คำนวณได้เมื่อสิ้นวันทำการซื้อขายหน่วยลงทุนวันนั้นเป็นเกณฑ์ในการคำนวณ และราคาขายหน่วยลงทุนดังกล่าวเป็นราคาที่รับรองโดยผู้ดูแลผลประโยชน์แล้ว

บริษัทจัดการจะหักเงินจากบัญชีเงินฝากที่มีเงินครบตามที่ระบุไว้ใน "คำสั่งซื้อ" หรือคำขออื่นในทำนองเดียวกัน เพื่อซื้อหน่วยลงทุน หากเงินในบัญชีเงินฝากของผู้สั่งซื้อมีไม่เพียงพอที่บริษัทจัดการจะหักบัญชีเพื่อซื้อหน่วยลงทุน บริษัทจัดการจะไม่หักเงินในบัญชีเงินฝากและขอสงวนสิทธิ์ที่จะปฏิเสธการสั่งซื้อหน่วยลงทุนดังกล่าว

กรณีผู้สั่งซื้อมี "หนังสือขอยกเลิกหักเงินจากบัญชีเงินฝาก" หรือคำขออื่นในทำนองเดียวกันมายังบริษัทจัดการหรือผู้สนับสนุนการขายหรือรับซื้อคืน จะมีผลให้ "คำสั่งซื้อ" ตลอดจน "คำสั่งรอดำเนินการเพื่อซื้อหน่วยลงทุน" ถูกยกเลิกทันที อนึ่ง ผู้สั่งซื้อที่ได้ชำระเงินค่าซื้อหน่วยลงทุนแล้ว จะเพิกถอนการสั่งซื้อหน่วยลงทุนและขอคืนเงินค่าซื้อหน่วยลงทุนไม่ได้

บริษัทจัดการหรือผู้สนับสนุนการขายหรือรับซื้อคืนอื่น จะนำเงินค่าซื้อหน่วยลงทุนที่ได้รับจากผู้สั่งซื้อเข้าบัญชีของซื้อหน่วยลงทุนข้างต้นภายในระยะเวลาเสนอขายครั้งแรก

อย่างไรก็ตาม การรับชำระเงินกรณีสั่งซื้อหน่วยลงทุนผ่านบริษัทจัดการ หรือผู้สนับสนุนการขายหรือรับซื้อคืนอื่นนั้น บริษัทจัดการอาจแก้ไขเพิ่มเติม ยกเลิก เปลี่ยนแปลงได้ โดยบริษัทจัดการจะแจ้งให้ผู้ลงทุนทราบผ่านทางเว็บไซต์ที่ www.bblam.co.th หรือผ่านช่องทางอื่นใดตามความเหมาะสม

3. กรณีสั่งซื้อผ่านระบบอินเทอร์เน็ต (Internet)

ผู้สั่งซื้อหรือผู้ถือหน่วยลงทุน จะถูกหักเงินตามจำนวนที่สั่งซื้อทันทีจากบัญชีเงินฝากของผู้สั่งซื้อที่ได้ระบุไว้ในคำขอใช้บริการ

เงื่อนไขที่เกี่ยวข้องกับการเสนอขายหน่วยลงทุนครั้งแรก

1. หากมีผู้สั่งซื้อหน่วยลงทุนครบตามจำนวนเงินทุนของโครงการก่อนสิ้นสุดระยะเวลาการเสนอขายครั้งแรกและหรือเต็มตามวงเงินที่ได้รับจัดสรรจากสำนักงาน ก.ล.ด. หรือหน่วยงานอื่นใดที่มีอำนาจ บริษัทจัดการจะปิดการเสนอขายครั้งแรกก่อนครบกำหนดระยะเวลาดังกล่าว โดยบริษัทจัดการจะดำเนินการปิดประกาศแจ้งให้ผู้ซื้อหน่วยลงทุนทราบที่สำนักงานของบริษัทจัดการ และหรือผู้สนับสนุนการขายหรือรับซื้อคืน หรือแจ้งให้ผู้ลงทุนทราบผ่านทางเว็บไซต์ที่ www.bblam.co.th หรือผ่านช่องทางอื่นใดตามความเหมาะสม
2. บริษัทจัดการอาจยกเลิกการจัดตั้งกองทุนรวมที่อยู่ระหว่างการเสนอขายหน่วยลงทุนครั้งแรก โดยบริษัทจัดการจะแจ้งให้สำนักงาน ก.ล.ด. ทราบภายใน 7 วันนับตั้งแต่วันที่ถัดจากวันยุติการขายหน่วยลงทุนนั้น
3. บริษัทจัดการอาจปฏิเสธการสั่งซื้อ/จองซื้อ หรือยุติการเสนอขาย และหรือยุติการจัดตั้งกองทุน หากบริษัทจัดการพิจารณาแล้วเห็นว่าการสั่งซื้อ/จองซื้อนั้น มีผลกระทบต่อชื่อเสียงหรือต่อความรับผิดชอบทางกฎหมายของบริษัทจัดการ หรือบริษัทจัดการไม่สามารถนำเงินไปลงทุนให้กองทุนได้ดีที่สุด หรือมีผลกระทบอื่นใดต่อการลงทุน ทั้งนี้ เพื่อรักษาผลประโยชน์ของกองทุนและหรือผู้ลงทุนเป็นสำคัญ

การจัดสรรหน่วยลงทุน

กรณีที่ผู้สั่งซื้อในการเสนอขายครั้งแรกไม่เงินลงทุนโครงการ ผู้สั่งซื้อทุกรายจะได้รับการจัดสรรหน่วยลงทุนตามจำนวนที่จองซื้อและในกรณีที่ผู้จองซื้อเกินจำนวนที่เสนอขาย บริษัทจัดการอาจดำเนินการจัดสรรหน่วยลงทุน โดยใช้หลักการ "จองซื้อก่อนได้ก่อน" ตามวันที่ได้รับใบสั่งซื้อพร้อมเงินค่าสั่งซื้อเต็มจำนวน

บริษัทจัดการจะปฏิเสธ และ/หรือระงับการสั่งซื้อหน่วยลงทุนทั้งหมดหรือบางส่วน ในกรณีใดกรณีหนึ่ง ดังนี้

- (1) กรณีที่เอกสารหรือข้อมูลของบริษัทจัดการได้รับจากผู้จองซื้อหน่วยลงทุนไม่ถูกต้องตามความเป็นจริง หรือไม่ครบถ้วน
- (2) กรณีที่บริษัทจัดการเกิดข้อสงสัยว่าการซื้อหน่วยลงทุนของผู้จองซื้อหน่วยลงทุนไม่โปร่งใส เช่น อาจเป็นการฟอกเงิน เป็นต้น
- (3) กรณีตามที่บริษัทจัดการเห็นสมควร เช่น ในกรณีที่บริษัทจัดการเห็นว่า การจองซื้อหน่วยลงทุนดังกล่าวอาจก่อให้เกิดปัญหาในการบริหารกองทุนหรือก่อให้เกิดผลเสียหายแก่กองทุน เป็นต้น

ทั้งนี้ เพื่อเป็นการรักษาผลประโยชน์ของกองทุน ผู้ถือหน่วยลงทุน และชื่อเสียงหรือความรับผิดชอบทางกฎหมายของบริษัทจัดการเป็นหลัก

การคืนเงินค่าซื้อหน่วยลงทุน

บริษัทจัดการจะคืนเงินค่าซื้อหน่วยลงทุนให้แก่ผู้สั่งซื้อหน่วยลงทุน ในกรณีต่อไปนี้

1. บริษัทจัดการยกเลิกการจัดตั้งที่อยู่ระหว่างการเสนอขายหน่วยลงทุนครั้งแรก โดยบริษัทจัดการจะแจ้งให้สำนักงาน ก.ล.ด. ทราบภายใน 7 วันนับตั้งแต่วันที่ยุติการขายหน่วยลงทุนนั้น และจะคืนเงินค่าซื้อหน่วยลงทุนและผลประโยชน์ใดๆ (ถ้ามี) ให้แก่ผู้สั่งซื้อ ภายใน 15 วันนับตั้งแต่วันที่สิ้นสุดการจัดตั้งกองทุน
2. บริษัทจัดการยุติการจัดตั้งกองทุนหากหลังจากสิ้นสุดระยะเวลาเสนอขายครั้งแรกแล้ว ปรากฏว่าบริษัทจัดการไม่สามารถจำหน่ายหน่วยลงทุนให้แก่ประชาชนได้ถึง 35 ราย หรือปรากฏว่าไม่สามารถหาตราสารที่จะลงทุนได้อย่างเหมาะสม ตามนโยบายการลงทุนที่กำหนด โดยบริษัทจัดการจะแจ้งให้สำนักงาน ก.ล.ด. ทราบภายใน 15 วันนับตั้งแต่วันที่ปิดเสนอขายหน่วยลงทุนดังกล่าว และจะคืนเงินค่าซื้อหน่วยลงทุนและผลประโยชน์ใดๆ (ถ้ามี) ให้แก่ผู้สั่งซื้อ ภายใน 1 เดือน นับตั้งแต่วันที่ยุติการขายหน่วยลงทุนนั้นตามสัดส่วนของเงินค่าจองซื้อหน่วยลงทุน
3. ผู้สั่งซื้อหน่วยลงทุนไม่ได้รับการจัดสรรหน่วยลงทุนไม่ว่าทั้งหมดหรือบางส่วนในกรณีอื่นนอกเหนือจากกรณีข้างต้น บริษัทจัดการจะดำเนินการคืนเงินส่วนที่ไม่ได้รับการจัดสรรพร้อมผลประโยชน์ใดๆ ที่เกิดขึ้น (ถ้ามี) ให้แก่ผู้สั่งซื้อ ภายใน 1 เดือน นับตั้งแต่วันที่ยุติการขายหน่วยลงทุนครั้งแรก

อนึ่ง หากบริษัทจัดการไม่สามารถคืนเงินค่าจองซื้อและผลประโยชน์ (ถ้ามี) ให้แก่ผู้จองซื้อหน่วยลงทุนได้ภายในกำหนดเวลาดังกล่าว บริษัทจัดการจะชำระดอกเบี้ยในอัตราไม่ต่ำกว่าร้อยละ 7.50 ต่อปีนับตั้งแต่วันที่ครบกำหนดเวลานั้นจนถึงวันที่บริษัทจัดการชำระเงินจำนวนดังกล่าวได้ครบถ้วน ทั้งนี้ เว้นแต่สำนักงาน ก.ล.ด. จะพิจารณาผ่อนผันหรือสั่งการเป็นอย่างอื่น

เงื่อนไขอื่นใด

การสั่งซื้อหน่วยลงทุนจะสมบูรณ์ต่อเมื่อบริษัทจัดการหรือผู้สนับสนุนการขายหรือรับซื้อคืนได้รับเงินค่าสั่งซื้อหน่วยลงทุนและได้ทำการขายหน่วยลงทุนแล้วเพื่อให้บริษัทจัดการจัดสรรหน่วยลงทุน และผู้สั่งซื้อจะไม่สามารถยกเลิกคำสั่งซื้อหน่วยลงทุนนั้นได้ เว้นแต่ได้รับอนุญาตจากบริษัทจัดการเป็นกรณีพิเศษ

ในการชำระค่าสั่งซื้อหน่วยลงทุน หากมีไขกรณีที่ผู้สั่งซื้อทำการขายคืนหน่วยลงทุนของกองทุนอื่นที่จัดตั้งโดยบริษัทจัดการเพื่อสั่งซื้อหน่วยลงทุนของกองทุนนี้ ผู้สั่งซื้อจะต้องชำระค่าสั่งซื้อด้วยเงินเต็มมูลค่า จะหักกลบหนี้กับบริษัทจัดการไม่ได้

2) ช่วงเสนอขายภายหลังการเสนอขายครั้งแรก (หลัง IPO)

ผู้สนใจสามารถสั่งซื้อหน่วยลงทุนได้ตั้งแต่วันที่ทำการซื้อขายถัดจากวันที่จดทะเบียนกองทรัสต์สินเป็นกองทุนรวมกับสำนักงาน ก.ล.ด. ในราคาขายหน่วยลงทุนที่คำนวณได้ ณ สิ้นวันทำการซื้อขาย โดยต้องสั่งซื้อขั้นต่ำ 500 บาท สำหรับสั่งซื้อครั้งแรก และครั้งต่อไป

สามารถสั่งซื้อหน่วยลงทุน ได้ที่

- **บริษัทจัดการ และหรือผู้สนับสนุนการขายหรือรับซื้อคืน** ทุกวันทำการซื้อขายของกองทุน ตั้งแต่เวลา 8.30 น. - 15.30 น.
- **หักบัญชีเงินฝากแบบถัวเฉลี่ย (Dollar Cost Averaging)** สามารถติดต่อได้ที่
 - ธนาคารกรุงเทพ จำกัด (มหาชน)
 - Bangkok Bank Mobile Banking
 - บริษัท กรุงเทพประกันชีวิต จำกัด (มหาชน)
 - BF Fund Trading
- **ระบบอิเล็กทรอนิกส์** ทุกวันตลอด 24 ชั่วโมง ได้ที่
 - Bualuang iBanking
 - Bangkok Bank Mobile Banking
 - ระบบเอทีเอ็ม (ATM) ของ บมจ.ธนาคารกรุงเทพ
 - ระบบโทรศัพท์ (Tele-bank) ด้วยบริการ Bualuang Phone
 - BF Fund Trading

การส่งคำสั่งซื้อหน่วยลงทุนผ่านระบบอิเล็กทรอนิกส์ (ยกเว้น BF Fund Trading) ก่อนเวลา 16.00 น. ในวันทำการซื้อขาย จะได้รับราคาขายหน่วยลงทุนที่คำนวณได้ ณ สิ้นวันทำการซื้อขายนั้น และหากเป็นการส่งคำสั่งซื้อหลังเวลา 16.00 น. ในวันทำการซื้อขาย หรือส่งคำสั่งซื้อในวันหยุดทำการซื้อขาย จะได้รับราคาขายหน่วยลงทุนที่คำนวณได้ ณ สิ้นวันทำการซื้อขายถัดไป

การส่งคำสั่งซื้อหน่วยลงทุนผ่าน BF Fund Trading ก่อนเวลา 15.00 น. ในวันทำการซื้อขาย จะได้รับราคาขายหน่วยลงทุนที่คำนวณได้ ณ สิ้นวันทำการชื้อขายนั้น และหากเป็นการส่งคำสั่งซื้อหลังเวลา 15.00 น. ในวันทำการซื้อขาย หรือส่งคำสั่งซื้อในวันหยุดทำการซื้อขาย จะได้รับราคาขายหน่วยลงทุนที่คำนวณได้ ณ สิ้นวันทำการชื้อขายถัดไป

รายละเอียดของทางในการสั่งซื้อหน่วยลงทุน มีดังนี้

1. บริษัทจัดการ

ผู้สนใจสามารถขอรับหนังสือชี้ชวน คำสั่งซื้อหน่วยลงทุน ใบคำขอเปิดบัญชีกองทุน และเอกสารอื่นใดตามที่กฎหมายกำหนด (ถ้ามี) ได้ที่บริษัทจัดการ ผู้สั่งซื้อจะต้องสั่งซื้อไม่ต่ำกว่ามูลค่าขั้นต่ำของการสั่งซื้อ โดยกรอกรายละเอียดต่างๆ ใบคำขอเปิดบัญชีกองทุน (สำหรับการสั่งซื้อครั้งแรก) และคำสั่งซื้อหน่วยลงทุนให้ครบถ้วนชัดเจน และนำคำขอเปิดบัญชีกองทุน (ถ้ามี) และคำสั่งซื้อหน่วยลงทุนพร้อมทั้งเงินค่าซื้อหน่วยลงทุนเต็มจำนวนไปยื่นที่บริษัทจัดการ

2. ผู้สนับสนุนการขายหรือรับซื้อคืน

ผู้สนใจสามารถขอรับหนังสือชี้ชวน คำสั่งซื้อหน่วยลงทุน ใบคำขอเปิดบัญชีกองทุน และเอกสารอื่นใดตามที่กฎหมายกำหนด (ถ้ามี) ได้ที่ผู้สนับสนุนการขายหรือรับซื้อคืน ผู้สั่งซื้อจะต้องสั่งซื้อไม่ต่ำกว่ามูลค่าขั้นต่ำของการสั่งซื้อ โดยกรอกรายละเอียดต่างๆ ใบคำขอเปิดบัญชีกองทุน (สำหรับการสั่งซื้อครั้งแรก) และคำสั่งซื้อหน่วยลงทุนให้ครบถ้วนชัดเจน และนำคำขอเปิดบัญชีกองทุน (ถ้ามี) และคำสั่งซื้อหน่วยลงทุนพร้อมทั้งเงินค่าซื้อหน่วยลงทุนเต็มจำนวนไปยื่นที่ผู้สนับสนุนการขายหรือรับซื้อคืน

3. หักบัญชีเงินฝากแบบถัวเฉลี่ย

ผู้ถือหน่วยลงทุนอาจเลือกสั่งซื้อหน่วยลงทุนเป็นประจำ ตามวันที่ที่ผู้ถือหน่วยลงทุนกำหนดไว้ ด้วยการให้บริษัทจัดการหักเงินจากบัญชีเงินฝากของผู้ถือหน่วยลงทุนที่ได้รับไว้ ใน “คำขอใช้บริการหักเงินจากบัญชีเงินฝากเพื่อซื้อหน่วยลงทุนกองทุนเปิดแบบถัวเฉลี่ย” หรือคำขออื่นในทำนองเดียวกัน ด้วยจำนวนเงินที่เท่ากันในแต่ละครั้ง ผู้ถือหน่วยลงทุนที่ประสงค์จะใช้บริการนี้ สามารถติดต่อบริษัทจัดการหรือผู้สนับสนุนการขายหรือรับซื้อคืน เพื่อขอใช้บริการ พร้อมแนบเอกสารประกอบการสมัครใช้บริการ อาทิเช่น สำเนาบัตรประจำตัวประชาชน/สำเนาหนังสือเดินทาง เป็นต้น และนำสมุดบัญชีเงินฝากบัญชีสะสมทรัพย์/กระแสรายวัน เอกสารแสดงสิทธิในหน่วยลงทุนมาด้วย

(1) การสั่งซื้อผ่านผู้สนับสนุนการขายหรือรับซื้อคืนที่เป็น บมจ.ธนาคารกรุงเทพ

(1.1) กรณีขอใช้บริการหักบัญชีเงินฝาก บมจ.ธนาคารกรุงเทพ เพื่อสั่งซื้อหน่วยลงทุน

ผู้ถือหน่วยลงทุนสามารถติดต่อผู้สนับสนุนการขายหรือรับซื้อคืนที่เป็น บมจ.ธนาคารกรุงเทพ เพื่อขอใช้บริการหักบัญชีเงินฝาก บมจ.ธนาคารกรุงเทพ โดยกรอก “คำขอใช้บริการหักเงินจากบัญชีเงินฝากเพื่อซื้อหน่วยลงทุนกองทุนเปิดแบบถัวเฉลี่ย” หรือคำขออื่นในทำนองเดียวกัน ซึ่งการให้บริษัทจัดการหักเงินจากบัญชีเงินฝากของผู้ถือหน่วยลงทุนจะมีผลใช้บังคับทันที และให้คงมีผลใช้บังคับต่อไปจนกว่าผู้ถือหน่วยลงทุนจะเพิกถอนคำสั่ง โดยกรอก “คำขอยกเลิกบริการหักเงินจากบัญชีเงินฝากเพื่อซื้อหน่วยลงทุนกองทุนเปิดแบบถัวเฉลี่ย” หรือคำขออื่นในทำนองเดียวกัน และแจ้งให้บริษัทจัดการหรือผู้สนับสนุนการขายหรือรับซื้อคืนทราบล่วงหน้าก่อนวันที่จะมีการหักบัญชี

(1.2) กรณีขอใช้บริการหักบัญชีเงินฝากธนาคารอื่นๆ เพื่อสั่งซื้อหน่วยลงทุน

ผู้ถือหน่วยลงทุนสามารถติดต่อผู้สนับสนุนการขายหรือรับซื้อคืนที่เป็น บมจ.ธนาคารกรุงเทพ เพื่อขอใช้บริการหักบัญชีเงินฝาก บมจ.ธนาคารกสิกรไทย บมจ.ธนาคารกรุงไทย บมจ.ธนาคารทหารไทยชนชาติ บมจ.ธนาคารไทยพาณิชย์ และ บมจ.ธนาคารกรุงศรีอยุธยา หรือธนาคารพาณิชย์อื่นใดที่บริษัทจัดการจะประกาศให้บริการเพิ่มเติมผ่านทางเว็บไซต์ของบริษัทที่ www.bbblam.co.th หรือแจ้งโดยวิธีอื่นใดตามความเหมาะสม โดยกรอก “หนังสือขอให้หักบัญชีเงินฝาก” หรือคำขออื่นในทำนองเดียวกัน ซึ่งการสมัครใช้บริการหักเงินจากบัญชีเงินฝากของผู้ถือหน่วยลงทุนจะมีผลใช้บังคับทันที และให้คงมีผลใช้บังคับต่อไปจนกว่าผู้ถือหน่วยลงทุนจะเพิกถอนคำสั่ง โดยกรอก “คำขอยกเลิกหักเงินจากบัญชีเงินฝาก” หรือคำขออื่นในทำนองเดียวกัน และแจ้งให้บริษัทจัดการหรือผู้สนับสนุนการขายหรือรับซื้อคืนทราบล่วงหน้าไม่น้อยกว่า 30 วันก่อนวันที่จะมีการหักบัญชี ทั้งนี้ ค่าธรรมเนียมการให้บริการหักบัญชีเงินฝาก เป็นไปตามที่ธนาคารเจ้าของบัญชีเงินฝากกำหนด

บริษัทจัดการจะสามารถให้บริการหักบัญชีเงินฝากของผู้ถือหน่วยลงทุนได้ เมื่อธนาคารเจ้าของบัญชีเงินฝากดังกล่าวข้างต้นแจ้งให้ความยินยอมหักเงินจากบัญชีเงินฝากของผู้ถือหน่วยลงทุนมายังบริษัทจัดการ และบริษัทจัดการได้แจ้งเริ่มให้บริการหักบัญชีเงินฝากแก่ผู้ถือหน่วยลงทุนทราบ โดยวิธีอื่นใดตามความเหมาะสมแล้วเท่านั้น

ผู้ถือหน่วยลงทุนสามารถติดต่อบริษัทจัดการหรือผู้สนับสนุนการขายหรือรับซื้อคืน เพื่อขอใช้บริการสั่งซื้อหน่วยลงทุนเป็นประจำ ตามวันที่ที่ผู้ถือหน่วยลงทุนกำหนดไว้ ด้วยการให้บริษัทจัดการหักเงินจากบัญชีเงินฝากข้างต้น โดยกรอก “คำขอใช้บริการหักเงินจากบัญชีเงินฝากเพื่อซื้อหน่วยลงทุนกองทุนเปิดแบบถัวเฉลี่ย” หรือคำขออื่นในทำนองเดียวกัน ซึ่งการให้บริษัทจัดการหักเงินจากบัญชีเงินฝากของผู้ถือหน่วยลงทุนจะมีผลใช้บังคับทันที และให้คงมีผลใช้บังคับต่อไปจนกว่าผู้ถือหน่วยลงทุนจะเพิกถอนคำสั่ง โดยกรอก “คำขอยกเลิกบริการหักเงินจากบัญชีเงินฝากเพื่อซื้อหน่วยลงทุนกองทุนเปิดแบบถัวเฉลี่ย” หรือคำขออื่นในทำนองเดียวกัน และแจ้งให้บริษัทจัดการหรือผู้สนับสนุนการขายหรือรับซื้อคืนทราบล่วงหน้าก่อนวันที่จะมีการหักบัญชี

กรณีผู้ถือหน่วยลงทุนมี "หนังสือขอยกเลิกหักเงินจากบัญชีเงินฝาก" หรือคำขออื่นในทำนองเดียวกันมายัง บริษัทจัดการหรือผู้สนับสนุนการขายหรือรับซื้อคืน จะมีผลให้ "คำสั่งซื้อ" ตลอดจน "คำสั่งรอดำเนินการ เพื่อซื้อหน่วยลงทุน" ถูกยกเลิกทันที

ผู้ถือหน่วยลงทุนต้องระบุชื่อกองทุน และจำนวนเงินที่ต้องการสั่งซื้อซึ่งจะต้องไม่ต่ำกว่ามูลค่าขั้นต่ำของการสั่งซื้อ บริษัทจัดการจะหักเงินจากบัญชีเงินฝากของผู้สั่งซื้อและโอนเข้าบัญชีของซื้อหน่วยลงทุน เพื่อซื้อหน่วยลงทุนตามเงื่อนไขที่ระบุไว้ใน "คำสั่งซื้อ" หรือ "คำขอใช้บริการหักเงินจากบัญชีเงินฝากเพื่อซื้อหน่วยลงทุนกองทุนเปิดแบบถัวเฉลี่ย" หรือคำขออื่นในทำนองเดียวกัน ในราคาขายหน่วยลงทุนที่คำนวณได้ ณ สิ้นวันทำการซื้อขาย ซึ่งจะใช้มูลค่าหน่วยลงทุนที่คำนวณได้เมื่อสิ้นวันทำการซื้อขายหน่วยลงทุนวันนั้นเป็นเกณฑ์ในการคำนวณ และราคาขายหน่วยลงทุนดังกล่าวเป็นราคาที่รับรองโดยผู้ดูแลผลประโยชน์แล้ว

การหักบัญชีเงินฝากดังกล่าวจะอยู่ภายใต้เงื่อนไข ดังนี้

1. กรณีวันที่กำหนดหักเงินบัญชีเงินฝากตรงกับวันหยุดทำการหรือวันหยุดทำการซื้อขาย บริษัทจัดการจะหักเงินจากบัญชีเงินฝาก เพื่อซื้อหน่วยลงทุนในวันทำการหรือวันทำการซื้อขายถัดไป
2. กรณีวันที่กำหนดหักเงินจากบัญชีเงินฝากไม่มีในเดือนนั้น เช่น วันที่ 31 แต่ในเดือนนั้นมี 30 วัน บริษัทจัดการจะหักเงินจากบัญชีเงินฝาก เพื่อซื้อหน่วยลงทุนในวันทำการหรือวันทำการซื้อขายสุดท้ายของเดือนนั้น
3. กรณีวันที่กำหนดหักเงินจากบัญชีเงินฝากเป็นวันสุดท้ายของเดือนและตรงกับวันหยุด เช่น วันที่ 31 ธันวาคม บริษัทจัดการจะหักเงินจากบัญชีเงินฝาก เพื่อซื้อหน่วยลงทุนในวันทำการหรือวันทำการซื้อขายสุดท้ายของเดือนนั้น

ทั้งนี้ รายการที่หักบัญชีเงินฝากเพื่อซื้อหน่วยลงทุนดังกล่าวจะปรากฏอยู่ในสมุดบัญชีเงินฝาก เมื่อผู้ถือหน่วยลงทุนนำสมุดบัญชีเงินฝากไปบันทึกรายการให้เป็นปัจจุบัน

กรณีที่ผู้ถือหน่วยลงทุนนำเช็ค ดราฟท์ ตัวแลกเงิน หรือมีการส่งคำสั่งหักบัญชีธนาคารเพื่อฝากเข้าบัญชีเงินฝากที่ยังไม่สามารถเรียกเก็บเงินได้ในวันที่มีการหักบัญชี บริษัทจัดการจะไม่ดำเนินการหักบัญชีเพื่อซื้อหน่วยลงทุน บริษัทจัดการจะหักเงินจากบัญชีเงินฝากของผู้ถือหน่วยลงทุนที่มีเงินครบตามที่ระบุไว้เพื่อซื้อหน่วยลงทุน หากเงินในบัญชีเงินฝากของผู้สั่งซื้อในงวดใดมีไม่เพียงพอที่บริษัทจัดการจะหักบัญชีเพื่อซื้อหน่วยลงทุน บริษัทจัดการจะไม่หักเงินในบัญชีเงินฝากในงวดนั้นๆ และจะทำการหักบัญชีเงินฝากเพื่อซื้อหน่วยลงทุนในงวดถัดไป และจะไม่หักบัญชีเงินฝากย้อนหลัง สำหรับงวดที่บัญชีเงินฝากมีเงินไม่เพียงพอที่จะหักซื้อหน่วยลงทุน

ในกรณีที่ผู้ถือหน่วยลงทุนประสงค์จะซื้อหน่วยลงทุนมากกว่า 1 กองทุน และเงินในบัญชีเงินฝากมีไม่เพียงพอที่จะซื้อหน่วยลงทุนในลำดับแรกให้ครบตามที่ผู้ถือหน่วยลงทุนระบุไว้ บริษัทจัดการจะไม่หักบัญชีเพื่อซื้อหน่วยลงทุนในลำดับนั้น และจะหักเงินในบัญชีเงินฝากเพื่อซื้อหน่วยลงทุนในลำดับถัดไปจนครบตามที่ผู้ถือหน่วยลงทุนระบุไว้แต่ไม่ต่ำกว่าข้อกำหนดในการซื้อหน่วยลงทุนขั้นต่ำของแต่ละกองทุน

ในกรณีที่ผู้ถือหน่วยลงทุนต้องการแก้ไข "คำขอใช้บริการหักเงินจากบัญชีเงินฝากเพื่อซื้อหน่วยลงทุนกองทุนเปิดแบบถัวเฉลี่ย" หรือคำขออื่นในทำนองเดียวกัน ให้ผู้ถือหน่วยลงทุนกรอก "คำขอเปลี่ยนแปลงข้อมูลการใช้บริการหักเงินจากบัญชีเงินฝากเพื่อซื้อหน่วยลงทุนกองทุนเปิดแบบถัวเฉลี่ย" หรือคำขออื่นในทำนองเดียวกัน และแจ้งให้บริษัทจัดการหรือผู้สนับสนุนการขายหรือรับซื้อคืนทราบล่วงหน้าก่อนวันที่จะมีการหักบัญชี

บริษัทจัดการจะถือหลักฐานที่ปรากฏอยู่กับบริษัทจัดการหรือผู้สนับสนุนการขายหรือรับซื้อคืนเป็นหลักฐานในการทำรายงานที่สมบูรณ์ และใช้อ้างอิงได้

ผู้สั่งซื้อจะไม่สามารถเพิกถอน หรือขอคืนเงินค่าซื้อหน่วยลงทุนจากรายการสั่งซื้อที่บริษัทจัดการได้ทำการหักเงินจากบัญชีเงินฝากของผู้สั่งซื้อเรียบร้อยแล้ว ไม่ว่าในกรณีใดๆ ทั้งสิ้น

(1.3) กรณีขอใช้บริการหักบัญชีเงินฝากผ่านระบบอินเทอร์เน็ต (Internet)

ผู้ถือหน่วยลงทุนสามารถติดต่อผู้สนับสนุนการขายหรือรับซื้อคืนที่เป็น บมจ.ธนาคารกรุงเทพ ผ่านระบบอินเทอร์เน็ต เพื่อขอใช้บริการหักบัญชีเงินฝาก บมจ.ธนาคารกรุงเทพ โดยผู้ถือหน่วยลงทุนต้องปฏิบัติตามเงื่อนไขที่ระบุไว้ในการขอใช้บริการดังกล่าว

(2) การสั่งซื้อผ่านบริษัทจัดการหรือผู้สนับสนุนการขายหรือรับซื้อคืนอื่น

(2.1) กรณีขอใช้บริการหักบัญชีเงินฝากธนาคาร เพื่อสั่งซื้อหน่วยลงทุน

ผู้ถือหน่วยลงทุนสามารถติดต่อบริษัทจัดการหรือผู้สนับสนุนการขายหรือรับซื้อคืน เพื่อขอใช้บริการหักบัญชีเงินฝาก บมจ.ธนาคารกรุงเทพ บมจ.ธนาคารกสิกรไทย บมจ.ธนาคารกรุงไทย บมจ.ธนาคารทหารไทย ธนชาต บมจ.ธนาคารไทยพาณิชย์ และ บมจ.ธนาคารกรุงศรีอยุธยา หรือธนาคารพาณิชย์อื่นใดที่บริษัทจัดการจะประกาศให้บริการเพิ่มเติมผ่านทางเว็บไซต์ของบริษัทที่ www.bblam.co.th หรือแจ้งโดยวิธีอื่นใดตามความเหมาะสม โดยกรอก "หนังสือขอให้หักบัญชีเงินฝาก" หรือคำขออื่นในทำนองเดียวกัน ซึ่งการสมัครใช้บริการหักเงินจากบัญชีเงินฝากของผู้ถือหน่วยลงทุนจะมีผลใช้บังคับทันที และให้คงมีผลใช้บังคับต่อไปจนกว่าผู้ถือหน่วยลงทุนจะเพิกถอนคำสั่ง โดยกรอก "คำขอยกเลิกหักเงินจากบัญชีเงินฝาก" หรือคำขออื่นในทำนองเดียวกัน และแจ้งให้บริษัทจัดการหรือผู้สนับสนุนการขายหรือรับซื้อคืนทราบล่วงหน้า

น้อยกว่า 30 วันก่อนวันที่จะมีการหักบัญชี ทั้งนี้ ค่าธรรมเนียมการใช้บริการหักบัญชีเงินฝาก เป็นไปตามที่ธนาคารเจ้าของบัญชีเงินฝากกำหนด

บริษัทจัดการจะสามารถให้บริการหักบัญชีเงินฝากของผู้ถือหน่วยลงทุนได้ เมื่อธนาคารเจ้าของบัญชีเงินฝากดังกล่าวข้างต้นแจ้งให้ความยินยอมหักเงินจากบัญชีเงินฝากของผู้ถือหน่วยลงทุนมายังบริษัทจัดการ และบริษัทจัดการได้แจ้งเริ่มให้บริการหักบัญชีเงินฝากแก่ผู้ถือหน่วยลงทุนทราบ โดยวิธีอื่นใดตามความเหมาะสมแล้วเท่านั้น

ผู้ถือหน่วยลงทุนสามารถติดต่อบริษัทจัดการหรือผู้สนับสนุนการขายหรือรับซื้อคืน เพื่อขอใช้บริการสั่งซื้อหน่วยลงทุนเป็นประจำตามวันที่ผู้ถือหน่วยลงทุนกำหนดไว้ ด้วยการให้บริษัทจัดการหักเงินจากบัญชีเงินฝากข้างต้น โดยกรอก "คำขอใช้บริการหักเงินจากบัญชีเงินฝากเพื่อซื้อหน่วยลงทุนกองทุนเปิดแบบถัวเฉลี่ย" หรือคำขออื่นในทำนองเดียวกัน ซึ่งการให้บริษัทจัดการหักเงินจากบัญชีเงินฝากของผู้ถือหน่วยลงทุนจะมีผลใช้บังคับทันที และให้คงมีผลใช้บังคับต่อไปจนกว่าผู้ถือหน่วยลงทุนจะเพิกถอนคำสั่ง โดยกรอก "คำขอยกเลิกบริการหักเงินจากบัญชีเงินฝากเพื่อซื้อหน่วยลงทุนกองทุนเปิดแบบถัวเฉลี่ย" หรือคำขออื่นในทำนองเดียวกัน และแจ้งให้บริษัทจัดการหรือผู้สนับสนุนการขายหรือรับซื้อคืนทราบล่วงหน้าก่อนวันที่จะมีการหักบัญชี

กรณีผู้ถือหน่วยลงทุน มี "หนังสือขอยกเลิกหักเงินจากบัญชีเงินฝาก" หรือคำขออื่นในทำนองเดียวกันมายังบริษัทจัดการหรือผู้สนับสนุนการขายหรือรับซื้อคืน จะมีผลให้ "คำสั่งซื้อ" ตลอดจน "คำสั่งรอดำเนินการเพื่อซื้อหน่วยลงทุน" ถูกยกเลิกทันที

ผู้ถือหน่วยลงทุนต้องระบุชื่อกองทุน และจำนวนเงินที่ต้องการสั่งซื้อซึ่งจะต้องไม่ต่ำกว่ามูลค่าขั้นต่ำของการสั่งซื้อ บริษัทจัดการจะหักเงินจากบัญชีเงินฝากของผู้สั่งซื้อและโอนเข้าบัญชีของซื้อหน่วยลงทุน เพื่อซื้อหน่วยลงทุนตามเงื่อนไขที่ได้ระบุไว้ใน "คำสั่งซื้อ" หรือ "คำขอใช้บริการหักเงินจากบัญชีเงินฝากเพื่อซื้อหน่วยลงทุนกองทุนเปิดแบบถัวเฉลี่ย" หรือคำขออื่นในทำนองเดียวกัน ในราคาขายหน่วยลงทุนที่คำนวณได้ ณ สิ้นวันทำการซื้อขาย ซึ่งจะใช้มูลค่าหน่วยลงทุนที่คำนวณได้เมื่อสิ้นวันทำการซื้อขายหน่วยลงทุนวันนั้นเป็นเกณฑ์ในการคำนวณ และราคาขายหน่วยลงทุนดังกล่าวเป็นราคาที่รับรองโดยผู้ดูแลผลประโยชน์แล้ว

การหักบัญชีเงินฝากดังกล่าวจะอยู่ภายใต้เงื่อนไข ดังนี้

1. กรณีวันที่กำหนดหักเงินบัญชีเงินฝากตรงกับวันหยุดทำการหรือวันหยุดทำการซื้อขาย บริษัทจัดการจะหักเงินจากบัญชีเงินฝาก เพื่อซื้อหน่วยลงทุนในวันทำการหรือวันทำการซื้อขายถัดไป
2. กรณีวันที่กำหนดหักเงินจากบัญชีเงินฝากไม่มีในเดือนนั้น เช่น วันที่ 31 แต่ในเดือนนั้นมี 30 วัน บริษัทจัดการจะหักเงินจากบัญชีเงินฝาก เพื่อซื้อหน่วยลงทุนในวันทำการหรือวันทำการซื้อขายสุดท้ายของเดือนนั้น
3. กรณีวันที่กำหนดหักเงินจากบัญชีเงินฝากเป็นวันสุดท้ายของเดือนและตรงกับวันหยุด เช่น วันที่ 31 ธันวาคม บริษัทจัดการจะหักเงินจากบัญชีเงินฝาก เพื่อซื้อหน่วยลงทุนในวันทำการหรือวันทำการซื้อขายสุดท้ายของเดือนนั้น

ทั้งนี้ รายการที่หักบัญชีเงินฝากเพื่อซื้อหน่วยลงทุนดังกล่าวจะปรากฏอยู่ในสมุดบัญชีเงินฝาก เมื่อผู้ถือหน่วยลงทุนนำสมุดบัญชีเงินฝากไปบันทึกรายการให้เป็นปัจจุบัน

กรณีที่ผู้ถือหน่วยลงทุนนำเช็ค ดราฟท์ ตัวแลกเงิน หรือมีการส่งคำสั่งหักบัญชีธนาคารเพื่อฝากเข้าบัญชีเงินฝากที่ยังไม่สามารถเรียกเก็บเงินได้ในวันที่มีการหักบัญชี บริษัทจัดการจะไม่ดำเนินการหักบัญชีเพื่อซื้อหน่วยลงทุน บริษัทจัดการจะหักเงินจากบัญชีเงินฝากของผู้ถือหน่วยลงทุนที่มีเงินครบตามที่ระบุไว้เพื่อซื้อหน่วยลงทุน หากเงินในบัญชีเงินฝากของผู้สั่งซื้อในงวดใดมีไม่เพียงพอที่บริษัทจัดการจะหักบัญชีเพื่อซื้อหน่วยลงทุน บริษัทจัดการจะไม่หักเงินในบัญชีเงินฝากในงวดนั้นๆ และจะทำการหักบัญชีเงินฝากเพื่อซื้อหน่วยลงทุนในงวดถัดไป และจะไม่หักบัญชีเงินฝากย้อนหลังสำหรับงวดที่บัญชีเงินฝากมีเงินไม่เพียงพอที่จะหักซื้อหน่วยลงทุน

ในกรณีที่ผู้ถือหน่วยลงทุนประสงค์จะซื้อหน่วยลงทุนมากกว่า 1 กองทุน และเงินในบัญชีเงินฝากมีไม่เพียงพอที่จะซื้อหน่วยลงทุนในลำดับแรกให้ครบตามที่ผู้ถือหน่วยลงทุนระบุไว้ บริษัทจัดการจะไม่หักบัญชีเพื่อซื้อหน่วยลงทุนในลำดับนั้น และจะหักเงินในบัญชีเงินฝากเพื่อซื้อหน่วยลงทุนในลำดับถัดไปจนครบตามที่ผู้ถือหน่วยลงทุนระบุไว้แต่ไม่ต่ำกว่าข้อกำหนดในการซื้อหน่วยลงทุนขั้นต่ำของแต่ละกองทุน

ในกรณีที่ผู้ถือหน่วยลงทุนต้องการแก้ไข "คำขอใช้บริการหักเงินจากบัญชีเงินฝากเพื่อซื้อหน่วยลงทุนกองทุนเปิดแบบถัวเฉลี่ย" หรือคำขออื่นในทำนองเดียวกัน ให้ผู้ถือหน่วยลงทุนกรอก "คำขอเปลี่ยนแปลงข้อมูลการใช้บริการหักเงินจากบัญชีเงินฝากเพื่อซื้อหน่วยลงทุนกองทุนเปิดแบบถัวเฉลี่ย" หรือคำขออื่นในทำนองเดียวกัน และแจ้งให้บริษัทจัดการหรือผู้สนับสนุนการขายหรือรับซื้อคืนทราบล่วงหน้าก่อนวันที่จะมีการหักบัญชี

บริษัทจัดการจะถือหลักฐานที่ปรากฏอยู่กับบริษัทจัดการหรือผู้สนับสนุนการขายหรือรับซื้อคืนเป็นหลักฐานในการทำรายงานที่สมบูรณ์ และใช้อ้างอิงได้

ผู้สั่งซื้อจะไม่สามารถเพิกถอน หรือขอคืนเงินค่าซื้อหน่วยลงทุนจากรายการสั่งซื้อที่บริษัทจัดการได้ทำการหักเงินจากบัญชีเงินฝากของผู้สั่งซื้อเรียบร้อยแล้ว ไม่ว่าในกรณีใดๆ ทั้งสิ้น

(2.2) กรณีขอใช้บริการหักบัญชีเงินฝากผ่านระบบอินเทอร์เน็ต (Internet)

ผู้ถือหน่วยลงทุนสามารถติดต่อเพื่อขอใช้บริการหักบัญชีเงินฝาก ผ่านเครือข่ายอินเทอร์เน็ต ด้วยบริการ Mobile Application ของบริษัทจัดการ โดยผู้ถือหน่วยลงทุนต้องปฏิบัติตามเงื่อนไขที่ระบุไว้ในการขอใช้บริการดังกล่าว

ทั้งนี้ บริษัทจัดการอาจแก้ไข เพิ่มเติม เปลี่ยนแปลง วิธีการและหรืออื่นใดเกี่ยวกับวิธีการหักบัญชีเงินฝากเพื่อขอหน่วยลงทุน รวมถึงอนาคตผู้สนับสนุนการขายหรือรับซื้อคืนอื่นที่มีการแต่งตั้งเพิ่มเติมจะเปิดรับคำสั่งซื้อผ่านการหักบัญชีเงินฝากให้สามารถทำได้ บริษัทจัดการจะแจ้งให้ประชาชนทราบผ่านทางเว็บไซต์ที่ www.bbiam.co.th หรือแจ้งโดยวิธีอื่นใดตามความเหมาะสม

4. ระบบอินเทอร์เน็ต (Internet)

(1) บริการบัวหลวง ไอแบงก์กิ้ง (Bualuang iBanking)

ผู้ถือหน่วยลงทุนอาจเลือกสั่งซื้อหน่วยลงทุนผ่านเครือข่ายอินเทอร์เน็ตได้ด้วยบริการ บัวหลวง ไอแบงก์กิ้ง โดยผู้ถือหน่วยลงทุนจะต้องระบุเลขที่ผู้ถือหน่วยลงทุน และลงนามในคำขอใช้บริการ และปฏิบัติตามเงื่อนไขที่ระบุไว้ในคำขอใช้บริการดังกล่าว และเมื่อได้รับรหัสผู้ใช้ (User Name) และรหัสผ่าน (Password) สำหรับใช้บริการดังกล่าวแล้ว สามารถสั่งซื้อหน่วยลงทุนผ่านเว็บไซต์ของธนาคาร หรืออื่นๆ ได้ที่ www.bangkokbank.com หรือเว็บไซต์อื่นที่อาจมีการเปลี่ยนแปลงหรือเพิ่มเติมในอนาคต

ในกรณีผู้สั่งซื้อประสงค์สั่งซื้อหน่วยลงทุนผ่านเครือข่ายอินเทอร์เน็ตด้วยบริการบัวหลวง ไอแบงก์กิ้ง ให้ผู้สั่งซื้อปฏิบัติตามขั้นตอนการทำรายการสั่งซื้อ โดยผู้สั่งซื้อต้องปฏิบัติตามขั้นตอนการสั่งซื้อหน่วยลงทุน

การสั่งซื้อหน่วยลงทุน ผ่านเครือข่ายอินเทอร์เน็ตด้วยบริการบัวหลวง ไอแบงก์กิ้ง ผู้ถือหน่วยลงทุนจะต้องสั่งซื้อครั้งละไม่ต่ำกว่ามูลค่าขั้นต่ำของการสั่งซื้อ และสามารถสั่งซื้อได้ครั้งละไม่เกิน 10,000,000 บาท หรือมูลค่าอื่นที่บริษัทจัดการแจ้งในอนาคต ซึ่งจะประกาศให้ทราบทางเว็บไซต์ของบริษัทจัดการ โดยไม่จำกัดจำนวนครั้งต่อวัน

เมื่อผู้ถือหน่วยลงทุนทำการสั่งซื้อหน่วยลงทุนผ่านเครือข่ายอินเทอร์เน็ตด้วยบริการบัวหลวง ไอแบงก์กิ้ง ผู้สนับสนุนการขายหรือรับซื้อคืนจะหักเงินตามจำนวนที่สั่งซื้อทันทีจากบัญชีเงินฝากของผู้สั่งซื้อที่ได้ระบุไว้ในคำขอใช้บริการ หากเงินในบัญชีไม่เพียงพอ ผู้สนับสนุนการขายหรือรับซื้อคืนจะยกเลิกคำสั่งซื้อหน่วยลงทุนนั้น โดยไม่หักเงินจากบัญชีเงินฝากของผู้สั่งซื้อนั้น ซึ่งผู้สั่งซื้ออาจทำการสั่งซื้อหน่วยลงทุนใหม่ได้ถ้าต้องการ

อนึ่ง ในการชำระค่าหน่วยลงทุน หากมีใช้กรณีที่ผู้ซื้อหน่วยลงทุนขายคืนหน่วยลงทุนของกองทุนอื่นเพื่อซื้อหน่วยลงทุนของกองทุนนี้ ผู้ซื้อหน่วยลงทุนต้องชำระด้วยเงินจนเต็มค่า จะหักกลบลบหนี้กับบริษัทจัดการไม่ได้ ผู้สั่งซื้อที่ได้ชำระเงินค่าซื้อหน่วยลงทุนแล้ว จะเพิกถอนคำสั่งซื้อหน่วยลงทุนและขอคืนเงินค่าซื้อหน่วยลงทุนไม่ได้

คำสั่งซื้อหน่วยลงทุนผ่านเครือข่ายอินเทอร์เน็ตด้วยบริการบัวหลวง ไอแบงก์กิ้ง จะสมบูรณ์ต่อเมื่อผู้สั่งซื้อได้ทำการรายการสั่งซื้อและบริษัทจัดการได้รับเงินค่าสั่งซื้อหน่วยลงทุน และบริษัทจัดการสามารถจัดสรรหน่วยลงทุนโดยผู้สั่งซื้อหน่วยลงทุนจะไม่สามารถยกเลิกคำสั่งซื้อหน่วยลงทุนนั้นได้

อย่างไรก็ตาม หากมีข้อขัดข้องของระบบเครือข่ายอินเทอร์เน็ตจนเป็นเหตุให้บริษัทจัดการไม่สามารถรับเงินคำสั่งซื้อหน่วยลงทุนดังกล่าวและไม่สามารถจัดสรรหน่วยลงทุนได้ ให้ถือว่ายังไม่มีรายการการสั่งซื้อหน่วยลงทุนผ่านอินเทอร์เน็ตนั้น

บริษัทจัดการถือว่าผู้ถือหน่วยลงทุนที่ตกลงใช้บริการซื้อขายหน่วยลงทุนผ่านเครือข่ายอินเทอร์เน็ตด้วยบริการบัวหลวง ไอแบงก์กิ้ง ยอมรับและผูกพันตามเงื่อนไขและวิธีการที่กำหนดไว้ในคำขอใช้บริการ และหรือที่จะแก้ไขเพิ่มเติมเปลี่ยนแปลงต่อไปในภายหน้า ซึ่งรวมถึงการยอมรับความเสี่ยงใดๆ ที่อาจเกิดขึ้นอันเนื่องมาจากความขัดข้องของระบบ

(2) บริการโมบายแบงก์กิ้ง จากธนาคารกรุงเทพ (Bangkok Bank Mobile Banking) :

ผู้ถือหน่วยลงทุนอาจเลือกสั่งซื้อหน่วยลงทุนผ่านเครือข่ายอินเทอร์เน็ตได้ด้วยบริการโมบายแบงก์กิ้ง จากธนาคารกรุงเทพ (“โมบายแบงก์กิ้ง”) โดยผู้ถือหน่วยลงทุนจะต้องระบุเลขที่ผู้ถือหน่วยลงทุน และลงนามในคำขอใช้บริการ และปฏิบัติตามเงื่อนไขที่ระบุไว้ในคำขอใช้บริการดังกล่าว และเมื่อได้รับรหัสผู้ใช้ (User Name) และรหัสผ่าน (Password) สำหรับใช้บริการดังกล่าวแล้ว สามารถสั่งซื้อหน่วยลงทุนผ่านทาง Mobile Application บนระบบปฏิบัติการ iOS ของ iPhone/ iPad หรือระบบปฏิบัติการ Android หรือ WAP หรือระบบปฏิบัติการอื่นที่อาจมีการเปลี่ยนแปลงหรือเพิ่มเติมในอนาคต

ในกรณีผู้สั่งซื้อประสงค์สั่งซื้อหน่วยลงทุนผ่านเครือข่ายอินเทอร์เน็ตด้วยบริการโมบายแบงก์กิ้ง ให้ผู้สั่งซื้อปฏิบัติตามขั้นตอนการทำรายการสั่งซื้อ โดยผู้สั่งซื้อต้องปฏิบัติตามขั้นตอนการสั่งซื้อหน่วยลงทุน

การสั่งซื้อหน่วยลงทุน ผ่านเครือข่ายอินเทอร์เน็ตด้วยบริการโมบายแบงก์กิ้ง ผู้ถือหน่วยลงทุนจะต้องสั่งซื้อครั้งละไม่ต่ำกว่ามูลค่าขั้นต่ำของการสั่งซื้อ และสามารถสั่งซื้อได้ครั้งละไม่เกิน 10,000,000 บาท หรือมูลค่าอื่นที่บริษัทจัดการแจ้งในอนาคต ซึ่งจะประกาศให้ทราบทางเว็บไซต์ของบริษัทจัดการ โดยไม่จำกัดจำนวนครั้งต่อวัน

เมื่อผู้ถือหน่วยลงทุนทำการสั่งซื้อหน่วยลงทุนผ่านเครือข่ายอินเทอร์เน็ตด้วยบริการโมบายแบงก์กิ้ง ผู้สนับสนุนการขายหรือรับซื้อคืนจะหักเงินตามจำนวนที่สั่งซื้อทันทีจากบัญชีเงินฝากของผู้สั่งซื้อที่ได้ระบุไว้ในคำขอใช้บริการ หากเงินในบัญชีไม่เพียงพอ ผู้สนับสนุนการขายหรือรับซื้อคืนจะยกเลิกคำสั่งซื้อหน่วยลงทุนนั้น โดยไม่หักเงินจากบัญชีเงินฝากของผู้สั่งซื้อนั้น ซึ่งผู้สั่งซื้ออาจทำการสั่งซื้อหน่วยลงทุนใหม่ได้ถ้าต้องการ

อนึ่ง ในการชำระค่าหน่วยลงทุน หากมีใช้กรณีผู้ซื้อหน่วยลงทุนขายคืนหน่วยลงทุนของกองทุนอื่นเพื่อซื้อหน่วยลงทุนของกองทุนนี้ ผู้ซื้อหน่วยลงทุนต้องชำระด้วยเงินจนเต็มค่า จะหักกลบลบหนักกับบริษัทจัดการไม่ได้ ผู้สั่งซื้อที่ได้ชำระเงินค่าซื้อหน่วยลงทุนแล้ว จะเพิกถอนคำสั่งซื้อหน่วยลงทุนและขอคืนเงินค่าซื้อหน่วยลงทุนไม่ได้

คำสั่งซื้อหน่วยลงทุนผ่านเครือข่ายอินเทอร์เน็ตด้วยบริการโมบายแบงก์กิ้งฯ จะสมบูรณ์ต่อเมื่อผู้สั่งซื้อได้ทำรายการสั่งซื้อและบริษัทจัดการได้รับเงินคำสั่งซื้อหน่วยลงทุน และบริษัทจัดการสามารถจัดสรรหน่วยลงทุน โดยผู้สั่งซื้อหน่วยลงทุนจะไม่สามารถยกเลิกคำสั่งซื้อหน่วยลงทุนนั้นได้

อย่างไรก็ตาม หากมีข้อขัดข้องของระบบเครือข่ายอินเทอร์เน็ตจนเป็นเหตุให้บริษัทจัดการไม่สามารถรับเงินคำสั่งซื้อหน่วยลงทุนดังกล่าวและไม่สามารถจัดสรรหน่วยลงทุนได้ ให้ถือว่ายังไม่มีการทำรายการคำสั่งซื้อหน่วยลงทุนผ่านอินเทอร์เน็ตนั้น

บริษัทจัดการถือว่าผู้ถือหน่วยลงทุนที่ตกลงใช้บริการซื้อขายหน่วยลงทุนผ่านเครือข่ายอินเทอร์เน็ตด้วยบริการโมบายแบงก์กิ้งฯ ยอมรับและผูกพันตามเงื่อนไขและวิธีการที่กำหนดไว้ในคำขอใช้บริการ และหรือที่จะแก้ไขเพิ่มเติมเปลี่ยนแปลงต่อไปในภายหน้า ซึ่งรวมถึงการยอมรับความเสี่ยงใดๆ ที่อาจเกิดขึ้นอันเนื่องมาจากความขัดข้องของระบบ

(3) บริการ BF Fund Trading :

ผู้ถือหน่วยลงทุนอาจเลือกสั่งซื้อหน่วยลงทุนผ่านเครือข่ายอินเทอร์เน็ต ด้วยบริการ Mobile Application ของบริษัทจัดการ โดยผู้ถือหน่วยลงทุนต้องปฏิบัติตามเงื่อนไขที่ระบุไว้ในคำขอใช้บริการดังกล่าว

ทั้งนี้ บริษัทจัดการอาจแก้ไข เพิ่มเติม เปลี่ยนแปลง วิธีการและหรือกำหนดเวลารับคำสั่งซื้อผ่านระบบอินเทอร์เน็ต และหากอนาคตสามารถใช้บริการนี้โดยผ่านผู้สนับสนุนการขายหรือรับซื้อคืนอื่นได้ บริษัทจัดการจะแจ้งให้ประชาชนทราบผ่านทางเว็บไซต์ที่ www.bbiam.co.th หรือผ่านช่องทางอื่นใดตามความเหมาะสม

5. ระบบเอทีเอ็ม (ATM)

อนึ่ง การสั่งซื้อหน่วยลงทุนผ่านระบบ ATM สามารถทำได้เฉพาะผ่านระบบของผู้สนับสนุนการขายหรือรับซื้อคืนที่เป็น บมจ. ธนาคารกรุงไทย เท่านั้น

บริษัทจัดการอาจรับคำสั่งซื้อผ่านเครื่อง ATM ได้ โดยผู้ถือหน่วยลงทุนอาจเลือกสั่งซื้อหน่วยลงทุนด้วยบัตรบัวหลวง ATM หรือบัตรบัวหลวง Premier หรือบัตรเดบิต หรือบัตรอื่นที่ธนาคารอนุญาตให้ใช้ซื้อขายหน่วยลงทุนได้ โดยทำผ่านเครื่อง ATM ของผู้สนับสนุนขายหรือรับซื้อคืน

ผู้ถือหน่วยลงทุนที่ประสงค์จะใช้บริการนี้ สามารถติดต่อผู้สนับสนุนขายหรือรับซื้อคืน ณ สาขาที่ผู้ถือหน่วยลงทุนเคยทำบัตรบัวหลวง ATM หรือบัตรบัวหลวง Premier หรือบัตรเดบิต หรือบัตรอื่นที่ธนาคารอนุญาตให้ใช้ซื้อขายหน่วยลงทุนไว้ เพื่อขอใช้บริการ โดยกรอก "คำขอใช้บริการกองทุนเปิดผ่านเครื่องฝากถอนเงินอัตโนมัติและบริการธนาคารทางโทรศัพท์" (ผู้ถือหน่วยลงทุนต้องนำบัตรบัวหลวง ATM หรือ บัตรบัวหลวง Premier หรือบัตรเดบิต หรือบัตรอื่นที่ธนาคารอนุญาตให้ใช้ซื้อขายหน่วยลงทุนและสมุดบัญชีแสดงสิทธิในหน่วยลงทุนมาด้วย) ซึ่งผู้ถือหน่วยลงทุนจะสามารถสั่งซื้อหน่วยลงทุนผ่านเครื่อง ATM ในวันทำการซื้อขายถัดไป หลังจากกรอกคำขอใช้บริการแล้วโดยไม่เสียค่าใช้จ่ายเพิ่มเติม

ในกรณีผู้สั่งซื้อประสงค์สั่งซื้อหน่วยลงทุนผ่านเครื่อง ATM ให้ผู้สั่งซื้อปฏิบัติตามขั้นตอนการทำรายการซึ่งมีระบุบนหน้าจอเครื่อง ATM โดยผู้สั่งซื้อต้องเลือกกรอกคำสั่งซื้อหน่วยลงทุนกองทุนเปิด และปฏิบัติตามขั้นตอนการสั่งซื้อหน่วยลงทุนตามที่ระบุบนจอ ATM

การสั่งซื้อหน่วยลงทุน ด้วยเครื่อง ATM ของผู้สนับสนุนขายหรือรับซื้อคืนจะต้องสั่งซื้อครั้งละไม่ต่ำกว่ามูลค่าขั้นต่ำของการสั่งซื้อ และสามารถสั่งซื้อได้ครั้งละไม่เกิน 10,000,000 บาท โดยไม่จำกัดจำนวนครั้งต่อวัน

ผู้สนับสนุนขายหรือรับซื้อคืนจะหักเงินตามจำนวนเงินที่สั่งซื้อทันทีจากบัญชีเงินฝากของผู้สั่งซื้อที่ได้ระบุไว้ให้ใช้บริการกับบัตรบัวหลวง ATM และหรือ บัตรบัวหลวง Premier หรือบัตรเดบิต หรือบัตรอื่นที่ธนาคารอนุญาตให้ใช้ซื้อขายหน่วยลงทุนเท่านั้น หากเงินในบัญชีไม่เพียงพอ ผู้สนับสนุนขายหรือรับซื้อคืนจะยกเลิกคำสั่งซื้อหน่วยลงทุนนั้นโดยไม่หักเงินจากบัญชีเงินฝากของผู้ซื้อนั้น ซึ่งผู้สั่งซื้ออาจทำการสั่งซื้อหน่วยลงทุนใหม่ได้ถ้าต้องการ

ผู้สั่งซื้อหน่วยลงทุนจะเพิกถอนรายการสั่งซื้อหน่วยลงทุนผ่านเครื่อง ATM ไม่ได้ หากการทำรายการสั่งซื้อเสร็จสมบูรณ์แล้วไม่ว่ากรณีใดๆ ทั้งสิ้น

การสั่งซื้อหน่วยลงทุนผ่านเครื่อง ATM หากเกิดข้อผิดพลาดจากระบบงาน ผู้สนับสนุนขายหรือรับซื้อคืนจะดำเนินการตรวจสอบและแก้ไขข้อผิดพลาดให้เป็นไปตามแนวทางที่ธนาคารแห่งประเทศไทยกำหนดให้แล้วเสร็จภายใน 30 วันนับจากวันที่ได้รับแจ้งจากผู้ถือหน่วยลงทุน

เอกสารใบบันทึกรายการที่ออกจากเครื่อง ATM ของผู้สนับสนุนขายหรือรับซื้อคืน เป็นเพียงเอกสารบันทึกรายการเท่านั้น ไม่ใช่หลักฐานในการทำรายการอย่างสมบูรณ์ หากใบบันทึกรายการของเครื่อง ATM นั้นหมด ผู้สั่งซื้อจะเลือกทำการสั่งซื้อหน่วยลงทุนหรือไม่ก็ได้

บริษัทจัดการจะถือหลักฐานที่ปรากฏอยู่กับผู้สนับสนุนขายหรือรับซื้อคืนเป็นหลักฐานในการทำรายการที่สมบูรณ์ และใช้อ้างอิงได้

ทั้งนี้ บริษัทจัดการอาจแก้ไข เพิ่มเติม เปลี่ยนแปลง วิธีการและหรือกำหนดเวลารับคำสั่งซื้อผ่านระบบ ATM และหากอนาคตสามารถใช้บริการนี้โดยผ่านผู้สนับสนุนการขายหรือรับซื้อคืนอื่นได้ บริษัทจัดการจะแจ้งให้ประชาชนทราบผ่านทางเว็บไซต์ที่ www.bbiam.co.th หรือแจ้งโดยวิธีอื่นใดตามความเหมาะสม

6. ระบบโทรศัพท์ (Tele-bank)

อนึ่ง การสั่งซื้อหน่วยลงทุนผ่านระบบโทรศัพท์ สามารถทำได้เฉพาะผ่านระบบของผู้สนับสนุนการขายหรือรับซื้อคืนที่เป็น บมจ.ธนาคารกรุงเทพ เท่านั้น

บริษัทจัดการอาจรับคำสั่งซื้อหน่วยลงทุนผ่านบริการธนาคารทางโทรศัพท์ โดยผู้ถือหน่วยลงทุนอาจเลือกสั่งซื้อหน่วยลงทุนผ่านบริการธนาคารทางโทรศัพท์ของผู้สนับสนุนขายหรือรับซื้อคืน

ผู้ถือหน่วยลงทุนที่ประสงค์จะใช้บริการนี้ สามารถติดต่อผู้สนับสนุนขายหรือรับซื้อคืน ณ สาขาที่ผู้ถือหน่วยลงทุนเคยทำบัตร บัตรหลวง ATM หรือบัตรบัตรหลวง Premier หรือบัตรเดบิต หรือบัตรอื่นที่ธนาคารอนุญาตให้ใช้ซื้อหน่วยลงทุนไว้ เพื่อขอใช้ บริการ โดยกรอก "คำขอใช้บริการกองทุนเปิดผ่านเครื่องฝากถอนเงินอัตโนมัติและบริการธนาคารทางโทรศัพท์" (ผู้ถือหน่วยลงทุนต้องนำบัตรบัตรหลวง ATM หรือบัตรบัตรหลวง Premier หรือบัตรเดบิต หรือบัตรอื่นที่ธนาคารอนุญาตให้ใช้ซื้อหน่วยลงทุนและสมุดบัญชีแสดงสิทธิในหน่วยลงทุนมาด้วย) ซึ่งผู้ถือหน่วยลงทุนจะสามารถสั่งซื้อหน่วยลงทุนผ่าน บริการธนาคารทางโทรศัพท์ของผู้สนับสนุนในวันทำการซื้อขายถัดไป หลังจากกรอกคำขอใช้บริการแล้วโดยไม่เสีย ค่าใช้จ่ายเพิ่มเติม

ในกรณีผู้สั่งซื้อประสงค์สั่งซื้อหน่วยลงทุนผ่านบริการธนาคารทางโทรศัพท์ ให้ผู้สั่งซื้อปฏิบัติตามขั้นตอนการทำรายการซึ่งมี ระบุอยู่ในเอกสารวิธีการใช้บริการธนาคารทางโทรศัพท์ โดยผู้สั่งซื้อต้องเลือกรหัสบริการซื้อหน่วยลงทุนกองทุนเปิด และ ปฏิบัติตามขั้นตอนการสั่งซื้อหน่วยลงทุนผ่านบริการธนาคารทางโทรศัพท์

การสั่งซื้อหน่วยลงทุน ด้วยบริการธนาคารทางโทรศัพท์ของผู้สนับสนุนขายหรือรับซื้อคืนจะต้องสั่งซื้อครั้งละไม่ต่ำกว่า มูลค่าขั้นต่ำของการสั่งซื้อ และสามารถสั่งซื้อได้ครั้งละไม่เกิน 10,000,000 บาท โดยไม่จำกัดจำนวนครั้งต่อวัน

ผู้สนับสนุนขายหรือรับซื้อคืนจะหักเงินตามจำนวนเงินที่สั่งซื้อหักจากบัญชีเงินฝากของผู้สั่งซื้อที่ได้รับไว้ให้ใช้บริการกับ บัตรบัตรหลวง ATM และหรือ บัตรบัตรหลวง Premier หรือบัตรเดบิต หรือบัตรอื่นที่ธนาคารอนุญาตให้ใช้ซื้อหน่วยลงทุน เท่านั้น หากเงินในบัญชีไม่เพียงพอ ผู้สนับสนุนขายหรือรับซื้อคืนจะยกเลิกคำสั่งซื้อหน่วยลงทุนนั้นโดยไม่หักเงินจากบัญชี เงินฝากของผู้ซื้อนั้นซึ่งผู้สั่งซื้ออาจทำการสั่งซื้อหน่วยลงทุนใหม่ได้ถ้าต้องการ

ผู้สั่งซื้อหน่วยลงทุนจะเพิกถอนรายการสั่งซื้อหน่วยลงทุนผ่านบริการธนาคารทางโทรศัพท์ไม่ได้ หากการทำรายการสั่งซื้อ เสร็จสมบูรณ์แล้วไม่ว่ากรณีใดๆ ทั้งสิ้น

การสั่งซื้อหน่วยลงทุนผ่านบริการธนาคารทางโทรศัพท์ หากเกิดข้อผิดพลาดจากระบบงาน ผู้สนับสนุนขายหรือรับซื้อคืนจะ ดำเนินการตรวจสอบและแก้ไขข้อผิดพลาดให้เป็นไปตามแนวทางที่ธนาคารแห่งประเทศไทยกำหนดให้แล้วเสร็จภายใน 30 วันนับจากวันที่ได้รับแจ้งจากผู้ถือหน่วยลงทุน

เอกสารใบบันทึกรายการที่ออกจากเครื่องโทรสารของผู้ซื้อเป็นเพียงเอกสารบันทึกการเท่านั้น ไม่ใช่หลักฐานในการทำรายการอย่างสมบูรณ์

บริษัทจัดการจะถือหลักฐานที่ปรากฏอยู่กับผู้สนับสนุนขายหรือรับซื้อคืนเป็นหลักฐานในการทำรายการที่สมบูรณ์ และใช้ อ้างอิงได้

ทั้งนี้ บริษัทจัดการอาจแก้ไข เพิ่มเติม เปลี่ยนแปลง วิธีการและหรือกำหนดเวลารับคำสั่งซื้อผ่านระบบโทรศัพท์ และหาก อนาคตสามารถใช้บริการนี้โดยผ่านผู้สนับสนุนการขายหรือรับซื้อคืนอื่นได้ บริษัทจัดการจะแจ้งให้ประชาชนทราบผ่านทาง เว็บไซต์ที่ www.bblam.co.th หรือแจ้งโดยวิธีอื่นใดตามความเหมาะสม

บริษัทจัดการ และ/หรือผู้สนับสนุนการขายหรือรับซื้อคืนหน่วยลงทุน อาจเพิ่มเติมช่องทางในการทำรายการซื้อหน่วยลงทุนอื่นใดที่ จะมีขึ้นในอนาคต ซึ่งจะปฏิบัติให้เป็นไปตามหลักเกณฑ์และเงื่อนไขที่เกี่ยวข้องตามที่สำนักงาน ก.ล.ด. ประกาศกำหนด เพื่อ อำนวยความสะดวกต่อผู้ลงทุน โดยบริษัทจัดการจะแจ้งให้ผู้ลงทุนทราบล่วงหน้า ผ่านทางเว็บไซต์ที่ www.bblam.co.th หรือ ผ่านช่องทางอื่นที่เหมาะสม

การชำระเงินคำสั่งซื้อหน่วยลงทุน

1. กรณีสั่งซื้อผ่านผู้สนับสนุนการขายหรือรับซื้อคืนที่เป็น บมจ.ธนาคารกรุงเทพ

(ก) ผู้สั่งซื้อสามารถชำระเงินคำสั่งซื้อหน่วยลงทุนเป็นเงินสด คำสั่งหักบัญชีเงินฝาก บมจ.ธนาคารกรุงเทพ เช็ค ดราฟท์ ตัว แลกเงิน หรือวิธีอื่นใด ที่สามารถเรียกเก็บเงินได้ในเขตหักบัญชีเดียวกับสำนักงานที่รับคำสั่งซื้อเท่านั้น โดยจะต้อง ลงวันที่ที่สั่งซื้อและขีดคร่อมเฉพาะสั่งจ่ายในนาม "บัญชีของซื้อหน่วยลงทุนกองทุนเปิดบัตรหลวง ไดนามิก บอนด์" ซึ่งเป็นบัญชีเงินฝากของ บมจ.ธนาคารกรุงเทพ หรือบัญชีเงินฝากของธนาคารอื่นใด (ถ้ามี) หรือบัญชีของซื้ออื่นใดที่ อาจเพิ่มเติมหรือเปลี่ยนแปลงได้ในอนาคต ทั้งนี้ หากมีผลประโยชน์ใดเกิดขึ้นเนื่องจากบัญชีของซื้อดังกล่าว บริษัท จัดการจะดำเนินการให้เป็นประโยชน์ของกองทุน

ในกรณีที่ผู้สั่งซื้อชำระเงินคำสั่งซื้อหน่วยลงทุนเป็นเช็ค ดราฟท์ หรือตัวแลกเงินภายหลังจากกำหนดเวลารับฝากเช็คเพื่อ เรียกเก็บเงินภายในวันเดียวกันของแต่ละสำนักงานสาขาที่สั่งซื้อ บริษัทจัดการจะถือว่าผู้สั่งซื้อทำการสั่งซื้อหน่วย ลงทุนในวันทำการซื้อขายถัดไปในราคาขายหน่วยลงทุนที่คำนวณได้ ณ สิ้นวันทำการซื้อขายถัดไปนั้น สำหรับกรณีที่ ที่เช็ค ดราฟท์ หรือตัวแลกเงินดังกล่าวไม่สามารถเรียกเก็บเงินได้ในวันที่สั่งซื้อไม่ว่าด้วยเหตุใด บริษัทจัดการอาจ ยกเลิกคำสั่งซื้อดังกล่าว

(ข) ผู้สั่งซื้อสามารถชำระเงินคำสั่งซื้อหน่วยลงทุนด้วยบัตรเครดิต หรือบัตรเดบิต หรือบัตรอื่นใดของ บมจ.ธนาคารกรุงเทพ หรือของสถาบันการเงินอื่นใดที่บริษัทจัดการกำหนดอนุญาต โดยการตัดเงินจากบัตรเครดิต หรือบัตรเดบิต หรือบัตร อื่นใด (ถ้ามี) ในวันที่ที่สั่งซื้อ ทั้งนี้ บริษัทจัดการจะแจ้งระยะเวลาหรือเงื่อนไขอื่นใด ตามที่บริษัทจัดการจะกำหนด ให้ผู้ลงทุนทราบผ่านทางเว็บไซต์ที่ www.bblam.co.th หรือช่องทางอื่นที่เหมาะสม

อนึ่ง การชำระเงินด้วยบัตรดังกล่าวข้างต้น ในกรณีที่บริษัทจัดการมิได้รับเงินค่าจองซื้อหน่วยลงทุนจากการชำระด้วยบัตรดังกล่าว หรือจากธนาคารที่ผู้สั่งซื้อใช้บัญชีบัตรเครดิตหรือบัตรเดบิต หรือบัตรอื่นใด ภายในวันทำการถัดจากวันที่ที่สั่งซื้อหน่วยลงทุน บริษัทจัดการจะปฏิเสธการสั่งซื้อหน่วยลงทุนดังกล่าว

อย่างไรก็ตาม ก่อนเปิดให้บริการรับชำระคำสั่งซื้อหน่วยลงทุนด้วยบัตรเครดิต หรือบัตรเดบิต หรือบัตรอื่นใด บริษัทจัดการจะแจ้งให้ผู้ลงทุนทราบผ่านทางเว็บไซต์ที่ www.bblam.co.th หรือช่องทางอื่นที่เหมาะสม การชำระด้วยบัตรเครดิต หรือบัตรเดบิต หรือบัตรอื่นใด (ถ้ามี) จะไม่มีการสะสมคะแนน เว้นแต่ธนาคารจะกำหนดอนุญาตเป็นอย่างอื่น ทั้งนี้ บริษัทจัดการอาจแก้ไขเพิ่มเติม ยกเลิก เปลี่ยนแปลง วิธีการ วันเวลา ในการรับชำระด้วยบัตรเครดิต หรือบัตรเดบิต หรือบัตรอื่นใด (ถ้ามี) ดังกล่าวข้างต้น โดยบริษัทจัดการจะแจ้งให้ผู้ลงทุนทราบผ่านทางเว็บไซต์ที่ www.bblam.co.th หรือผ่านช่องทางอื่นใดตามความเหมาะสม

(ค) ผู้สั่งซื้อสามารถชำระเงินค่าซื้อหน่วยลงทุนด้วยการหักเงินจากบัญชีเงินฝากของธนาคาร ต่อไปนี้

- บมจ.ธนาคารกสิกรไทย
- บมจ.ธนาคารกรุงไทย
- บมจ.ธนาคารทหารไทยธนชาต
- บมจ.ธนาคารไทยพาณิชย์
- บมจ.ธนาคารกรุงศรีอยุธยา

หรือธนาคารพาณิชย์อื่นใดที่บริษัทจัดการจะประกาศให้บริการเพิ่มเติมผ่านทางเว็บไซต์ของบริษัทที่ www.bblam.co.th หรือแจ้งโดยวิธีอื่นใดตามความเหมาะสม

ผู้สั่งซื้อที่ประสงค์จะใช้บริการนี้ สามารถติดต่อผู้สนับสนุนการขายหรือรับซื้อคืน เพื่อขอใช้บริการโดยกรอก "หนังสือขอให้หักบัญชีเงินฝาก" หรือคำขออื่นในทำนองเดียวกัน ซึ่งการสมัครใช้บริการหักเงินจากบัญชีเงินฝากของผู้สั่งซื้อจะมีผลใช้บังคับทันที และให้คงมีผลใช้บังคับต่อไปจนกว่าผู้สั่งซื้อจะเพิกถอนคำสั่ง โดยกรอก "คำขอยกเลิกหักเงินจากบัญชีเงินฝาก" หรือคำขออื่นในทำนองเดียวกัน และแจ้งให้ผู้สนับสนุนการขายหรือรับซื้อคืนทราบล่วงหน้าไม่น้อยกว่า 30 วันก่อนวันที่จะมีการหักบัญชี ทั้งนี้ ค่าธรรมเนียมการให้บริการหักบัญชีเงินฝากเป็นไปตามที่ธนาคารเจ้าของบัญชีเงินฝากกำหนด

บริษัทจัดการจะสามารถให้บริการหักบัญชีเงินฝากของผู้สั่งซื้อ ได้เมื่อธนาคารเจ้าของบัญชีเงินฝากดังกล่าวข้างต้น ให้ความยินยอมหักเงินจากบัญชีเงินฝากของผู้สั่งซื้อมายังบริษัทจัดการ และบริษัทจัดการได้แจ้งเริ่มให้บริการหักบัญชีเงินฝากแก่ผู้สั่งซื้อทราบ โดยวิธีอื่นใดตามความเหมาะสมแล้วเท่านั้น

ผู้สั่งซื้อต้องระบุชื่อกองทุน และจำนวนเงินที่ต้องการสั่งซื้อ ซึ่งจะต้องไม่ต่ำกว่ามูลค่าขั้นต่ำของการสั่งซื้อ บริษัทจัดการจะหักเงินจากบัญชีเงินฝากของผู้สั่งซื้อและโอนเข้าบัญชีของซื้อหน่วยลงทุน เพื่อซื้อหน่วยลงทุนตามเงื่อนไขที่ได้ระบุไว้ใน "คำสั่งซื้อ" หรือคำขออื่นในทำนองเดียวกัน ในราคาขายหน่วยลงทุนที่คำนวณได้ ณ สิ้นวันทำการซื้อขาย ซึ่งจะใช้มูลค่าหน่วยลงทุนที่คำนวณได้เมื่อสิ้นวันทำการซื้อขายหน่วยลงทุนวันนั้นเป็นเกณฑ์ในการคำนวณ และราคาขายหน่วยลงทุนดังกล่าวเป็นราคาที่รับรองโดยผู้ดูแลผลประโยชน์แล้ว

บริษัทจัดการจะหักเงินจากบัญชีเงินฝากที่มีเงินครบตามที่ระบุไว้ใน "คำสั่งซื้อ" หรือคำขออื่นในทำนองเดียวกัน เพื่อซื้อหน่วยลงทุน หากเงินในบัญชีเงินฝากของผู้สั่งซื้อมีไม่เพียงพอที่บริษัทจัดการจะหักบัญชีเพื่อซื้อหน่วยลงทุน บริษัทจัดการจะไม่หักเงินในบัญชีเงินฝากและขอสงวนสิทธิที่จะปฏิเสธการสั่งซื้อหน่วยลงทุนดังกล่าว

กรณีผู้สั่งซื้อมี "หนังสือขอยกเลิกหักเงินจากบัญชีเงินฝาก" หรือคำขออื่นในทำนองเดียวกันมายังบริษัทจัดการหรือผู้สนับสนุนการขายหรือรับซื้อคืน จะมีผลให้ "คำสั่งซื้อ" ตลอดจน "คำสั่งรอดำเนินการเพื่อซื้อหน่วยลงทุน" ถูกยกเลิกทันที

อย่างไรก็ตาม การรับชำระเงินกรณีสั่งซื้อหน่วยลงทุนผ่านผู้สนับสนุนการขายหรือรับซื้อคืนที่เป็น บมจ.ธนาคารกรุงเทพ นั้น บริษัทจัดการอาจแก้ไขเพิ่มเติม ยกเลิก เปลี่ยนแปลงได้ โดยบริษัทจัดการจะแจ้งให้ผู้ลงทุนทราบผ่านทางเว็บไซต์ที่ www.bblam.co.th หรือผ่านช่องทางอื่นใดตามความเหมาะสม

2. กรณีสั่งซื้อผ่านบริษัทจัดการหรือผู้สนับสนุนการขายหรือรับซื้อคืนอื่น

(ก) ผู้สั่งซื้อสามารถชำระเงินค่าซื้อหน่วยลงทุนเป็นเงินสด เช็ค ดราฟท์ ตัวแลกเงิน หรือวิธีอื่นใด ที่สามารถเรียกเก็บเงินได้ในเขตหักบัญชีเดียวกับสำนักงานที่รับคำสั่งซื้อเท่านั้น โดยจะต้องลงวันที่ที่สั่งซื้อและขีดคร่อมเฉพาะสั่งจ่ายในนาม "บัญชีของซื้อหน่วยลงทุนของ บลจ.บัวหลวง" ซึ่งเป็นบัญชีเงินฝากของ บมจ.ธนาคารกรุงเทพ หรือบัญชีเงินฝากของธนาคารอื่นใด (ถ้ามี) หรือบัญชีของซื้ออื่นใดที่อาจเพิ่มเติมหรือเปลี่ยนแปลงได้ในอนาคตที่บริษัทจัดการ และหรือผู้สนับสนุนการขายหรือรับซื้อคืนเป็นผู้เปิดบัญชีของซื้อหน่วยลงทุน เพื่อรับชำระคำสั่งซื้อหน่วยลงทุน ทั้งนี้ หากมีผลประโยชน์ใดเกิดขึ้นเนื่องจากบัญชีของซื้อดังกล่าว บริษัทจัดการจะดำเนินการให้เป็นประโยชน์ของกองทุน

กรณีที่ผู้สนับสนุนการขายหรือรับซื้อคืนเป็นผู้เปิดบัญชีของซื้อหน่วยลงทุนเพื่อรับชำระคำสั่งซื้อหน่วยลงทุน ผู้สนับสนุนการขายหรือรับซื้อคืนจะนำเงินคำสั่งซื้อหน่วยลงทุนดังกล่าวเข้าบัญชีของซื้อหน่วยลงทุนที่บริษัทจัดการกำหนด

บริษัทจัดการขอสงวนสิทธิที่จะปรับปรุงเปลี่ยนแปลงข้อมูลเกี่ยวกับบัญชีรับชำระคำสั่งซื้อหน่วยลงทุนดังกล่าว โดยไม่ขัดกับประกาศคณะกรรมการ ก.ล.ด. หรือประกาศสำนักงาน ก.ล.ด. และได้รับความเห็นชอบจากผู้ดูแลผลประโยชน์แล้ว ทั้งนี้ บริษัทจัดการจะแจ้งให้ผู้ลงทุนทราบผ่านทางเว็บไซต์ที่ www.bblam.co.th หรือผ่านช่องทางอื่นใดตามความเหมาะสม

ในกรณีที่ผู้สั่งซื้อชำระเงินค่าซื้อหน่วยลงทุนเป็นเช็ค ดราฟท์ หรือตัวแลกเงินภายหลังจากกำหนดเวลารับฝากเช็คเพื่อเรียกเก็บเงินภายในวันเดียวกันของแต่ละสำนักงานสาขาที่สั่งซื้อ บริษัทจัดการจะถือว่าผู้สั่งซื้อทำการสั่งซื้อหน่วยลงทุนในวันทำการซื้อขายถัดไปในราคาขายหน่วยลงทุนที่คำนวณได้ ณ สิ้นวันทำการซื้อขายถัดไปนั้น หรือสำหรับในกรณีที่เช็ค ดราฟท์ หรือตัวแลกเงินดังกล่าวไม่สามารถเรียกเก็บเงินได้ในวันที่สั่งซื้อไม่ว่าด้วยเหตุใด บริษัทจัดการจะยกเลิกคำสั่งซื้อดังกล่าว

- (ข) ผู้สั่งซื้อสามารถชำระเงินค่าซื้อหน่วยลงทุนด้วยบัตรเครดิต หรือบัตรเดบิต หรือบัตรอื่นใดของ บมจ.ธนาคารกรุงเทพ หรือของสถาบันการเงินอื่นใดที่บริษัทจัดการกำหนดอนุญาต โดยการตัดเงินจากบัตรเครดิต หรือบัตรเดบิต หรือบัตรอื่นใด (ถ้ามี) ในวันที่ที่สั่งซื้อ ทั้งนี้ บริษัทจัดการจะแจ้งระยะเวลาหรือเงื่อนไขอื่นใด ตามที่บริษัทจัดการจะกำหนดให้ผู้ลงทุนทราบผ่านทางเว็บไซต์ที่ www.bblam.co.th หรือช่องทางอื่นที่เหมาะสม

อนึ่ง การชำระเงินด้วยบัตรดังกล่าวข้างต้น ในกรณีที่บริษัทจัดการได้รับเงินค่าจองซื้อหน่วยลงทุนจากการชำระด้วยบัตรดังกล่าว หรือจากธนาคารที่ผู้สั่งซื้อใช้บัญชีบัตรเครดิต หรือบัตรเดบิต หรือบัตรอื่นใด ภายในวันทำการถัดจากวันที่ที่สั่งซื้อหน่วยลงทุน บริษัทจัดการจะปฏิเสธการสั่งซื้อหน่วยลงทุนดังกล่าว

อย่างไรก็ตาม ก่อนเปิดให้บริการรับชำระคำสั่งซื้อหน่วยลงทุนด้วยบัตรเครดิต หรือบัตรเดบิต หรือบัตรอื่นใด บริษัทจัดการจะแจ้งให้ผู้ลงทุนทราบผ่านทางเว็บไซต์ที่ www.bblam.co.th หรือช่องทางอื่นที่เหมาะสม การชำระด้วยบัตรเครดิต หรือบัตรเดบิต หรือบัตรอื่นใด (ถ้ามี) จะไม่มีการสะสมคะแนน เว้นแต่ธนาคารจะกำหนดอนุญาตเป็นอย่างอื่น ทั้งนี้ บริษัทจัดการอาจแก้ไขเพิ่มเติม ยกเลิก เปลี่ยนแปลง วิธีการ วันเวลา ในการรับชำระด้วยบัตรเครดิต หรือบัตรเดบิต หรือบัตรอื่นใด (ถ้ามี) ดังกล่าวข้างต้น โดยบริษัทจัดการจะแจ้งให้ผู้ลงทุนทราบผ่านทางเว็บไซต์ที่ www.bblam.co.th หรือผ่านช่องทางอื่นใดตามความเหมาะสม

- (ค) ผู้สั่งซื้อสามารถชำระเงินค่าซื้อหน่วยลงทุนด้วยการหักเงินจากบัญชีเงินฝากของธนาคาร ต่อไปนี้

- บมจ.ธนาคารกรุงเทพ
- บมจ.ธนาคารกสิกรไทย
- บมจ.ธนาคารกรุงไทย
- บมจ.ธนาคารทหารไทยธนชาต
- บมจ.ธนาคารไทยพาณิชย์
- บมจ.ธนาคารกรุงศรีอยุธยา

หรือธนาคารพาณิชย์อื่นใดที่บริษัทจัดการจะประกาศให้บริการเพิ่มเติมผ่านทางเว็บไซต์ของบริษัทที่ www.bblam.co.th หรือแจ้งโดยวิธีอื่นใดตามความเหมาะสม

ผู้สั่งซื้อที่ประสงค์จะใช้บริการนี้ สามารถติดต่อบริษัทจัดการหรือผู้สนับสนุนการขายหรือรับซื้อคืน เพื่อขอใช้บริการโดยกรอก "หนังสือขอให้หักบัญชีเงินฝาก" หรือคำขออื่นในทำนองเดียวกัน ซึ่งการสมัครใช้บริการหักเงินจากบัญชีเงินฝากของผู้สั่งซื้อจะมีผลใช้บังคับทันที และให้คงมีผลใช้บังคับต่อไปจนกว่าผู้สั่งซื้อจะเพิกถอนคำสั่ง โดยกรอก "คำขอยกเลิกหักเงินจากบัญชีเงินฝาก" หรือคำขออื่นในทำนองเดียวกัน และแจ้งให้บริษัทจัดการหรือผู้สนับสนุนการขายหรือรับซื้อคืนทราบล่วงหน้าไม่น้อยกว่า 30 วันก่อนวันที่จะมีการหักบัญชี ทั้งนี้ ค่าธรรมเนียมการให้บริการหักบัญชีเงินฝาก เป็นไปตามที่ธนาคารเจ้าของบัญชีเงินฝากกำหนด

บริษัทจัดการจะสามารถให้บริการหักบัญชีเงินฝากของผู้สั่งซื้อ ได้เมื่อธนาคารเจ้าของบัญชีเงินฝากดังกล่าวข้างต้นแจ้งให้ความยินยอมหักเงินจากบัญชีเงินฝากของผู้สั่งซื้อมายังบริษัทจัดการ และบริษัทจัดการได้แจ้งเริ่มให้บริการหักบัญชีเงินฝากแก่ผู้สั่งซื้อทราบ โดยวิธีอื่นใดตามความเหมาะสมแล้วเท่านั้น

ผู้สั่งซื้อต้องระบุชื่อกองทุน และจำนวนเงินที่ต้องการสั่งซื้อซึ่งจะต้องไม่ต่ำกว่ามูลค่าขั้นต่ำของการสั่งซื้อ บริษัทจัดการจะหักเงินจากบัญชีเงินฝากของผู้สั่งซื้อและโอนเข้าบัญชีจองซื้อหน่วยลงทุน เพื่อซื้อหน่วยลงทุนตามเงื่อนไขที่ระบุไว้ใน "คำสั่งซื้อ" หรือคำขออื่นในทำนองเดียวกัน ในราคาขายหน่วยลงทุนที่คำนวณได้ ณ สิ้นวันทำการซื้อขาย ซึ่งจะใช้มูลค่าหน่วยลงทุนที่คำนวณได้เมื่อสิ้นวันทำการซื้อขายหน่วยลงทุนวันนั้นเป็นเกณฑ์ในการคำนวณและราคาขายหน่วยลงทุนดังกล่าวเป็นราคาที่รับรองโดยผู้ดูแลผลประโยชน์แล้ว

บริษัทจัดการจะหักเงินจากบัญชีเงินฝากที่มีเงินครบตามที่ระบุไว้ใน "คำสั่งซื้อ" หรือคำขออื่นในทำนองเดียวกัน เพื่อซื้อหน่วยลงทุน หากเงินในบัญชีเงินฝากของผู้สั่งซื้อมีไม่เพียงพอที่บริษัทจัดการจะหักบัญชีเพื่อซื้อหน่วยลงทุน บริษัทจัดการจะไม่หักเงินในบัญชีเงินฝากและขอสงวนสิทธิที่จะปฏิเสธการสั่งซื้อหน่วยลงทุนดังกล่าว

กรณีผู้สั่งซื้อมี "หนังสือขอยกเลิกหักเงินจากบัญชีเงินฝาก" หรือคำขออื่นในทำนองเดียวกันมายังบริษัทจัดการหรือผู้สนับสนุนการขายหรือรับซื้อคืน จะมีผลให้ "คำสั่งซื้อ" ตลอดจน "คำสั่งรอดำเนินการเพื่อซื้อหน่วยลงทุน" ถูกยกเลิกทันที

อย่างไรก็ตาม การรับชำระเงินกรณีสั่งซื้อหน่วยลงทุนผ่านบริษัทจัดการ หรือผู้สนับสนุนการขายหรือรับซื้อคืนอื่นนั้น บริษัทจัดการอาจแก้ไขเพิ่มเติม ยกเลิก เปลี่ยนแปลงได้ โดยบริษัทจัดการจะแจ้งให้ผู้ลงทุนทราบผ่านทางเว็บไซต์ที่ www.bblam.co.th หรือผ่านช่องทางอื่นใดตามความเหมาะสม

3. กรณีสั่งซื้อโดยหักบัญชีเงินฝากแบบถัวเฉลี่ย

ผู้สั่งซื้อหรือผู้ถือหน่วยลงทุน จะถูกหักเงินจากบัญชีเงินฝาก บมจ.ธนาคารกรุงเทพ หรือธนาคารพาณิชย์อื่นใดที่ผู้ซื้อหรือผู้ถือหน่วยลงทุนระบุไว้ในคำขอใช้บริการ ด้วยจำนวนเงินที่เท่ากันในแต่ละครั้ง

4. กรณีสั่งซื้อผ่านระบบอินเทอร์เน็ต (Internet)

ผู้สั่งซื้อหรือผู้ถือหน่วยลงทุน จะถูกหักเงินตามจำนวนที่สั่งซื้อทันทีจากบัญชีเงินฝากของผู้สั่งซื้อที่ได้ระบุไว้ในคำขอใช้บริการ

5. กรณีสั่งซื้อผ่านระบบเอทีเอ็ม (ATM)

จะรับชำระเงินสดสั่งซื้อ โดยจะหักเงินตามจำนวนเงินที่สั่งซื้อทันทีจากบัญชีเงินฝากของผู้สั่งซื้อที่ได้ระบุไว้ให้ใช้บริการกับบัตรบัตรหลวง ATM และหรือ บัตรบัตรหลวง Premier หรือบัตรเดบิต หรือบัตรอื่นที่ธนาคารอนุญาตให้ใช้ซื้อขายหน่วยลงทุนได้เท่านั้น หากเงินในบัญชีไม่เพียงพอจะยกเลิกคำสั่งซื้อหน่วยลงทุนนั้นโดยไม่หักเงินจากบัญชีเงินฝากของผู้สั่งซื้อนั้น ซึ่งผู้สั่งซื้ออาจทำการสั่งซื้อหน่วยลงทุนใหม่ได้ถ้าต้องการ

6. กรณีสั่งซื้อผ่านระบบโทรศัพท์ (Tele-bank)

จะรับชำระเงินสดสั่งซื้อ โดยจะหักเงินตามจำนวนเงินที่สั่งซื้อทันทีจากบัญชีเงินฝากของผู้สั่งซื้อที่ได้ระบุไว้ให้ใช้บริการกับบัตรบัตรหลวง ATM และหรือ บัตรบัตรหลวง Premier หรือบัตรเดบิต หรือบัตรอื่นที่ธนาคารอนุญาตให้ใช้ซื้อขายหน่วยลงทุนได้เท่านั้น หากเงินในบัญชีไม่เพียงพอจะยกเลิกคำสั่งซื้อหน่วยลงทุนนั้นโดยไม่หักเงินจากบัญชีเงินฝากของผู้สั่งซื้อนั้น ซึ่งผู้สั่งซื้ออาจทำการสั่งซื้อหน่วยลงทุนใหม่ได้ถ้าต้องการ

บริษัทจัดการอาจเพิ่มช่องทางหรือวิธีการรับชำระเงินสดซื้อหน่วยลงทุนเพื่อเป็นการอำนวยความสะดวกให้แก่ผู้ถือหน่วยลงทุนในอนาคต เช่น E-Wallet หรือ Prompt-Pay หรือ Bill Payment เป็นต้น ตามหลักเกณฑ์และเงื่อนไขที่บริษัทจัดการกำหนด โดยถือว่าได้รับความเห็นชอบจากผู้ถือหน่วยลงทุนแล้ว ซึ่งจะคำนึงถึงผลประโยชน์ของผู้ถือหน่วยลงทุนเป็นสำคัญ และจะปฏิบัติให้เป็นไปตามหลักเกณฑ์ที่สำนักงาน ก.ล.ด. ประกาศกำหนด ทั้งนี้ กรณีที่บริษัทจัดการจัดให้มีช่องทางหรือวิธีการรับชำระเงินสดซื้อหน่วยลงทุนเพิ่มเติม บริษัทจัดการจะแจ้งให้ผู้ลงทุนทราบล่วงหน้า ผ่านทางเว็บไซต์ที่ www.bblam.co.th หรือผ่านช่องทางอื่นที่เหมาะสม

การจัดสรรหน่วยลงทุน

ผู้สั่งซื้อหน่วยลงทุนจะได้รับจัดสรรหน่วยลงทุนตามที่สั่งซื้อหลังจากที่ได้ชำระเงินสดซื้อหน่วยลงทุนเต็มจำนวน

อย่างไรก็ตาม บริษัทจัดการขอสงวนสิทธิในการจัดสรรหน่วยลงทุน ในกรณีที่บริษัทจัดการได้พิจารณาแล้วเห็นว่าการจัดสรรในกรณีดังกล่าวมีผลกระทบต่อการลงทุนของกองทุนหรือผู้ถือหน่วยลงทุน หรือต่อชื่อเสียง หรือต่อความรับผิดชอบทางกฎหมายของบริษัทจัดการโดยไม่ต้องแจ้งให้ผู้สั่งซื้อหน่วยลงทุนทราบล่วงหน้า

การคืนเงินค่าซื้อหน่วยลงทุน

ในกรณีที่ผู้สั่งซื้อไม่ได้รับการจัดสรรหน่วยลงทุน บริษัทจัดการจะดำเนินการคืนเงินส่วนที่ไม่ได้รับการจัดสรรพร้อมดอกเบี้ย (ถ้ามี) ให้แก่ผู้สั่งซื้อ โดยการชำระเป็นการโอนเงินเข้าบัญชี หรือเป็นเช็คขีดคร่อมเฉพาะสั่งจ่ายในนามของผู้สั่งซื้อหน่วยลงทุนตามที่อยู่ที่ผู้สั่งซื้อหน่วยลงทุนระบุไว้ในคำขอเปิดบัญชี ภายใน 15 วันนับจากวันที่บริษัทไม่สามารถจัดสรรหน่วยลงทุน

เงื่อนไขการสั่งซื้อหน่วยลงทุน

บริษัทจัดการจะปฏิเสธ และ/หรือระงับการสั่งซื้อหน่วยลงทุนทั้งหมดหรือบางส่วน ในกรณีใดกรณีหนึ่ง ดังนี้

- (1) กรณีที่เอกสารหรือข้อมูลที่บริษัทจัดการได้รับจากผู้สั่งซื้อหน่วยลงทุนไม่ถูกต้องตามความเป็นจริง หรือไม่ครบถ้วน
- (2) กรณีที่บริษัทจัดการเกิดข้อสงสัยว่าการซื้อหน่วยลงทุนของผู้สั่งซื้อหน่วยลงทุนไม่โปร่งใส เช่น อาจเป็นการฟอกเงิน เป็นต้น
- (3) กรณีที่บริษัทจัดการเห็นสมควร เช่น ในกรณีที่บริษัทจัดการเห็นว่าคำสั่งซื้อหน่วยลงทุนดังกล่าวอาจก่อให้เกิดปัญหาในการบริหารกองทุนหรือก่อให้เกิดผลเสียหายแก่กองทุน เป็นต้น ทั้งนี้ เพื่อเป็นการรักษาผลประโยชน์ของกองทุน ผู้ถือหน่วยลงทุน และชื่อเสียงหรือความรับผิดชอบทางกฎหมายของบริษัทจัดการเป็นหลัก
- (4) ในบางกรณี บริษัทจัดการอาจปฏิเสธการสั่งซื้อหน่วยลงทุนของผู้ลงทุน หากคำสั่งซื้อดังกล่าวมีผลทำให้ผู้ถือหน่วยลงทุนรายนั้นถือหน่วยลงทุนมากกว่าร้อยละ 5 ของมูลค่าทรัพย์สินสุทธิของกองทุน

บริษัทจัดการจะปิดรับคำสั่งซื้อหน่วยลงทุนชั่วคราวหรือถาวรตามที่บริษัทจัดการเห็นสมควร ทั้งนี้ บริษัทจัดการจะแจ้งให้ผู้ลงทุนทราบก่อนการใช้สิทธิที่จะปิดรับคำสั่งซื้อหน่วยลงทุนโดยจะปิดประกาศ ณ สำนักงานของบริษัทจัดการ หรือสำนักงานใหญ่ หรือสำนักงานสาขาของผู้สนับสนุนการขายหรือรับซื้อคืน หรือแจ้งให้ผู้ลงทุนทราบผ่านทางเว็บไซต์ที่ www.bblam.co.th หรือผ่านช่องทางอื่นใดตามความเหมาะสม และแจ้งให้สำนักงาน ก.ล.ด. ทราบ

ผู้สั่งซื้อหน่วยลงทุนที่ได้ชำระเงินสดซื้อหน่วยลงทุนแล้วจะเพิกถอนการสั่งซื้อหน่วยลงทุนและขอคืนเงินค่าซื้อหน่วยลงทุนไม่ได้

การเพิ่มหน่วยลงทุนที่ขายได้แล้วจะทำได้ในวันทำการถัดจากวันทำการซื้อขายหน่วยลงทุนจำนวนนั้น หรือวันที่คำนวณราคาขายหน่วยลงทุนของวันทำการซื้อขายหน่วยลงทุนนั้นได้ แล้วแต่กรณี

วิธีการขายคืนหน่วยลงทุน

ผู้ถือหน่วยลงทุนสามารถส่งคำสั่งขายคืนหน่วยลงทุนได้ตั้งแต่วันทำการซื้อขายถัดจากวันที่จดทะเบียนทรัพย์สินเป็นกองทุนรวมกับสำนักงาน ก.ล.ด. ในราคาปรับซื้อคืนหน่วยลงทุนที่คำนวณได้ ณ สิ้นวันทำการซื้อขาย โดยผ่านช่องทางดังนี้

- **บริษัทจัดการ และหรือผู้สนับสนุนการขายหรือรับซื้อคืน** ทุกวันทำการซื้อขายของกองทุน ตั้งแต่เวลา 8.30 น. - 15.30 น.
- **ระบบอิเล็กทรอนิกส์** ตลอด 24 ชั่วโมง ได้ที่
 - ☑ Bualuang iBanking
 - ☑ Bangkok Bank Mobile Banking
 - ☑ ระบบเอทีเอ็ม (ATM) ของ บมจ.ธนาคารกรุงเทพ
 - ☑ ระบบโทรศัพท์ (Tele-bank) ด้วยบริการ Bualuang Phone
 - ☑ BF Fund Trading

การส่งคำสั่งขายคืนหน่วยลงทุนผ่านระบบอิเล็กทรอนิกส์ (ยกเว้น BF Fund Trading) ก่อนเวลา 16.00 น. ในวันทำการซื้อขาย จะได้รับราคาปรับซื้อคืนหน่วยลงทุนที่คำนวณได้ ณ สิ้นวันทำการซื้อขายนั้น และหากเป็นการส่งคำสั่งขายคืนหลังเวลา 16.00 น. ในวันทำการซื้อขาย หรือส่งคำสั่งขายคืนในวันหยุดทำการซื้อขาย จะได้รับราคาปรับซื้อคืนหน่วยลงทุนที่คำนวณได้ ณ สิ้นวันทำการซื้อขายถัดไป

การส่งคำสั่งขายคืนหน่วยลงทุนผ่าน BF Fund Trading ก่อนเวลา 15.30 น. ในวันทำการซื้อขาย จะได้รับราคาปรับซื้อคืนหน่วยลงทุนที่คำนวณได้ ณ สิ้นวันทำการซื้อขายนั้น และหากเป็นการส่งคำสั่งขายคืนหลังเวลา 15.30 น. ในวันทำการซื้อขาย หรือส่งคำสั่งขายคืนในวันหยุดทำการซื้อขาย จะได้รับราคาปรับซื้อคืนหน่วยลงทุนที่คำนวณได้ ณ สิ้นวันทำการซื้อขายถัดไป

อนึ่ง ผู้ถือหน่วยลงทุนจะได้รับเงินค่าขายคืนหน่วยลงทุน ภายใน 5 วันทำการนับแต่วันคำนวณมูลค่าทรัพย์สินสุทธิ มูลค่าหน่วยลงทุนราคาขายและราคาปรับซื้อคืนหน่วยลงทุนของวันทำการรับซื้อคืนหน่วยลงทุน โดยมีให้นับรวมวันหยุดทำการของผู้ประกอบธุรกิจการจัดการกองทุนต่างประเทศที่มีลักษณะในทำนองเดียวกับธุรกิจการจัดการกองทุนรวม และผู้ประกอบธุรกิจที่เกี่ยวข้องในต่างประเทศซึ่งจะส่งผลกระทบต่อราคาซื้อขาย ด้วยการนำเงินเข้าบัญชีเงินฝากของผู้ถือหน่วยลงทุนที่ระบุไว้ในคำขอเปิดบัญชี หรือเป็นเช็ค บมจ.ธนาคารกรุงเทพ หรือธนาคารอื่นที่อาจเพิ่มเติมในอนาคต ส่งจ่ายในนามผู้ถือหน่วยลงทุน และส่งทางไปรษณีย์ลงทะเบียนให้ท่านตามที่อยู่ที่แจ้งไว้แล้ว

รายละเอียดช่องทางการรับซื้อคืนหน่วยลงทุน มีดังนี้

1. บริษัทจัดการ

ผู้ถือหน่วยลงทุนสามารถขายคืนหน่วยลงทุนได้ที่บริษัทจัดการ โดยผู้ถือหน่วยลงทุนจะต้องกรอกรายละเอียดในคำสั่งขายคืนหน่วยลงทุนให้ครบถ้วน โดยระบุจำนวนหน่วยลงทุนที่จะขายคืนหรือจำนวนเงินที่ผู้ถือหน่วยลงทุนต้องการได้รับจากการขายคืนหน่วยลงทุน และบริษัทจัดการจะส่งมอบหลักฐานการรับคำสั่งขายคืนหน่วยลงทุนให้แก่ผู้ถือหน่วยลงทุนไว้เป็นหลักฐาน

2. ผู้สนับสนุนการขายหรือรับซื้อคืน

ผู้ถือหน่วยลงทุนสามารถขายคืนหน่วยลงทุนได้ที่ผู้สนับสนุนการขายหรือรับซื้อคืน โดยผู้ถือหน่วยลงทุนจะต้องกรอกรายละเอียดในคำสั่งขายคืนหน่วยลงทุนให้ครบถ้วน โดยระบุจำนวนหน่วยลงทุนที่จะขายคืนหรือจำนวนเงินที่ผู้ถือหน่วยลงทุนต้องการได้รับจากการขายคืนหน่วยลงทุน และผู้สนับสนุนการขายหรือรับซื้อคืนจะส่งมอบหลักฐานการรับคำสั่งขายคืนหน่วยลงทุนให้แก่ผู้ถือหน่วยลงทุนไว้เป็นหลักฐาน

3. ระบบอินเทอร์เน็ต (Internet)

(1) บริการบัวหลวง ไอแบงก์กิ้ง (Bualuang iBanking)

ผู้ถือหน่วยลงทุนอาจเลือกสั่งขายหน่วยลงทุนผ่านเครือข่ายอินเทอร์เน็ตด้วยบริการบัวหลวง ไอแบงก์กิ้ง ได้ โดยผู้ถือหน่วยลงทุนจะต้องปฏิบัติตามเงื่อนไขที่ระบุไว้ในคำขอใช้บริการ และสามารถสั่งขายหน่วยลงทุนผ่านเว็บไซต์ของธนาคารที่ www.bangkokbank.com หรือเว็บไซต์อื่นที่อาจมีการเปลี่ยนแปลงหรือเพิ่มเติมในอนาคต

ในกรณีที่ผู้สั่งขายประสงค์สั่งขายหน่วยลงทุนผ่านเครือข่ายอินเทอร์เน็ตด้วยบริการบัวหลวง ไอแบงก์กิ้ง ให้ผู้สั่งขายปฏิบัติตามขั้นตอนการทำรายการขายจนครบขั้นตอนการสั่งขายหน่วยลงทุนตามที่ระบุไว้

การสั่งขายหน่วยลงทุนผ่านเครือข่ายอินเทอร์เน็ตด้วยบริการบัวหลวง ไอแบงก์กิ้ง สามารถดำเนินการได้ครั้งละไม่เกิน 10,000,000 บาท หรือมูลค่าอื่นที่บริษัทจัดการแจ้งในอนาคต ซึ่งจะประกาศให้ทราบทางเว็บไซต์ของบริษัทจัดการ หรือในกรณีที่สั่งขายหน่วยลงทุน โดยระบุเป็นจำนวนหน่วย ได้ครั้งละไม่เกิน 1,000,000 หน่วย หรือมูลค่าอื่นที่บริษัทจัดการแจ้งในอนาคต ซึ่งจะประกาศให้ทราบทางเว็บไซต์ของบริษัทจัดการ โดยไม่จำกัดจำนวนครั้งต่อวัน

สิทธิของผู้ถือหน่วยลงทุนในการขายคืนหน่วยลงทุน จะเกิดขึ้นหลังจากที่นายทะเบียนได้บันทึกข้อมูลการซื้อหน่วยลงทุนของผู้ถือหน่วยลงทุนแล้วเท่านั้น

ในกรณีที่ผู้ถือหน่วยลงทุนระบุจำนวนหน่วยลงทุนที่จะขายคืนหรือจำนวนเงินที่ผู้ถือหน่วยลงทุนต้องการได้รับจากการขายคืนหน่วยลงทุนในคำสั่งขายคืนหน่วยลงทุนมากกว่าจำนวนหน่วยลงทุนหรือมูลค่าหน่วยลงทุนหักด้วยค่าธรรมเนียมการรับซื้อคืนหน่วยลงทุนของผู้ถือหน่วยลงทุนที่ปรากฏในรายการที่บันทึกโดยนายทะเบียนหน่วยลงทุน บริษัทจัดการจะถือว่าผู้ถือหน่วยลงทุนประสงค์จะขายคืนหน่วยลงทุนทั้งหมดเท่าที่ปรากฏอยู่ในรายการที่บันทึกโดยนายทะเบียนหน่วยลงทุนนั้น

ผู้สั่งขายหน่วยลงทุนจะเพิกถอนรายการสั่งขายหน่วยลงทุนผ่านเครือข่ายอินเทอร์เน็ตด้วยบริการบัวหลวง ไอแบงก์กิ้งไม่ได้ หากการทำรายการสั่งขายเสร็จสมบูรณ์แล้วไม่ทำการแก้ไขใดๆ ทั้งสิ้น

อย่างไรก็ตาม หากมีข้อขัดข้องของระบบเครือข่ายอินเทอร์เน็ตจนเป็นเหตุให้บริษัทจัดการไม่สามารถคำสั่งขายหน่วยลงทุนได้ ให้ถือว่ายังไม่มีการทำรายการคำสั่งขายคืนหน่วยลงทุนผ่านอินเทอร์เน็ตนั้น

บริษัทจัดการถือว่าผู้ถือหน่วยลงทุนที่ตกลงใช้บริการซื้อขายหน่วยลงทุนผ่านเครือข่ายอินเทอร์เน็ตด้วยบริการบัวหลวง ไอแบงก์กิ้ง ยอมรับและผูกพันตามเงื่อนไขและวิธีการที่กำหนดไว้ในคำขอใช้บริการ และหรือที่จะแก้ไขเพิ่มเติมเปลี่ยนแปลงต่อไปในภายหน้า ซึ่งรวมถึงการยอมรับความเสี่ยงใดๆ ที่อาจเกิดขึ้นอันเนื่องมาจากความขัดข้องของระบบ

(2) บริการโบายแบงก์กิ้ง จากธนาคารกรุงเทพ (Bangkok Bank Mobile Banking)

ผู้ถือหน่วยลงทุนอาจเลือกสั่งขายหน่วยลงทุนผ่านเครือข่ายอินเทอร์เน็ตด้วยบริการโบายแบงก์กิ้ง จากธนาคารกรุงเทพ (“โบายแบงก์กิ้ง”) โดยผู้ถือหน่วยลงทุนจะต้องระบุเลขที่ผู้ถือหน่วยลงทุน และลงนามในคำขอใช้บริการ และปฏิบัติตามเงื่อนไขที่ระบุไว้ในคำขอใช้บริการดังกล่าว และเมื่อได้รับรหัสผู้ใช้ (User Name) และรหัสผ่าน (Password) สำหรับใช้บริการดังกล่าวแล้ว สามารถสั่งขายคืนหน่วยลงทุนผ่านทาง Mobile Application บนระบบปฏิบัติการ iOS ของ iPhone/iPad หรือระบบปฏิบัติการ Android หรือ WAP หรือระบบปฏิบัติการอื่นที่อาจมีการเปลี่ยนแปลงหรือเพิ่มเติมในอนาคต

ในกรณีที่ผู้สั่งขายประสงค์สั่งขายหน่วยลงทุนผ่านเครือข่ายอินเทอร์เน็ตด้วยบริการโบายแบงก์กิ้งฯ ให้ผู้สั่งขายปฏิบัติตามขั้นตอนการทำรายการขายจนครบขั้นตอนการสั่งขายหน่วยลงทุนตามที่ระบุไว้

การสั่งขายหน่วยลงทุนผ่านเครือข่ายอินเทอร์เน็ตด้วยบริการโบายแบงก์กิ้งฯ สามารถดำเนินการได้ครั้งละไม่เกิน 10,000,000 บาท หรือมูลค่าอื่นที่บริษัทจัดการแจ้งในอนาคต ซึ่งจะประกาศให้ทราบทางเว็บไซต์ของบริษัทจัดการ หรือในกรณีที่สั่งขายหน่วยลงทุน โดยระบุเป็นจำนวนหน่วย ได้ครั้งละไม่เกิน 1,000,000 หน่วย หรือมูลค่าอื่นที่บริษัทจัดการแจ้งในอนาคต ซึ่งจะประกาศให้ทราบทางเว็บไซต์ของบริษัทจัดการ โดยไม่จำกัดจำนวนครั้งต่อวัน

สิทธิของผู้ถือหน่วยลงทุนในการขายคืนหน่วยลงทุน จะเกิดขึ้นหลังจากที่นายทะเบียนได้บันทึกข้อมูลการซื้อขายหน่วยลงทุนของผู้ถือหน่วยลงทุนแล้วเท่านั้น

ในกรณีที่ผู้ถือหน่วยลงทุนระบุจำนวนหน่วยลงทุนที่จะขายคืนหรือจำนวนเงินที่ผู้ถือหน่วยลงทุนต้องการได้รับจากการขายคืนหน่วยลงทุนในคำสั่งขายคืนหน่วยลงทุนมากกว่าจำนวนหน่วยลงทุนหรือมูลค่าหน่วยลงทุนหักด้วยค่าธรรมเนียมการรับซื้อคืนหน่วยลงทุนของผู้ถือหน่วยลงทุนที่ปรากฏในรายการที่บันทึกโดยนายทะเบียนหน่วยลงทุน บริษัทจัดการจะถือว่าผู้ถือหน่วยลงทุนประสงค์จะขายคืนหน่วยลงทุนทั้งหมดเท่าที่ปรากฏอยู่ในรายการที่บันทึกโดยนายทะเบียนหน่วยลงทุนนั้น

ผู้สั่งขายหน่วยลงทุนจะเพิกถอนรายการสั่งขายหน่วยลงทุนผ่านเครือข่ายอินเทอร์เน็ตด้วยบริการโบายแบงก์กิ้งฯ ไม่ได้ หากการทำรายการสั่งขายเสร็จสมบูรณ์แล้วไม่ว่ากรณีใดๆ ทั้งสิ้น

อย่างไรก็ตาม หากมีข้อขัดข้องของระบบเครือข่ายอินเทอร์เน็ตจนเป็นเหตุให้บริษัทจัดการไม่สามารถคำสั่งขายหน่วยลงทุนได้ ให้ถือว่ายังไม่มีการทำรายการคำสั่งขายคืนหน่วยลงทุนผ่านอินเทอร์เน็ตนั้น

บริษัทจัดการถือว่าผู้ถือหน่วยลงทุนที่ตกลงใช้บริการซื้อขายหน่วยลงทุนผ่านเครือข่ายอินเทอร์เน็ตด้วยบริการโบายแบงก์กิ้งฯ ยอมรับและผูกพันตามเงื่อนไขและวิธีการที่กำหนดไว้ในคำขอใช้บริการ และหรือที่จะแก้ไขเพิ่มเติมเปลี่ยนแปลงต่อไปในภายหน้า ซึ่งรวมถึงการยอมรับความเสี่ยงใดๆ ที่อาจเกิดขึ้นอันเนื่องมาจากความขัดข้องของระบบ

(3) บริการ BF Fund Trading

ผู้ถือหน่วยลงทุนอาจเลือกสั่งซื้อหน่วยลงทุนผ่านเครือข่ายอินเทอร์เน็ต ด้วยบริการ Mobile Application ของบริษัทจัดการ โดยผู้ถือหน่วยลงทุนต้องปฏิบัติตามเงื่อนไขที่ระบุไว้ในคำขอใช้บริการดังกล่าว

ทั้งนี้ บริษัทจัดการอาจแก้ไข เพิ่มเติม เปลี่ยนแปลง วิธีการและหรือกำหนดเวลารับคำสั่งขายคืนผ่านระบบอินเทอร์เน็ต และหากอนาคตสามารถใช้บริการนี้โดยผ่านผู้สนับสนุนการขายหรือรับซื้อคืนอื่นได้ บริษัทจัดการจะแจ้งให้ผู้ลงทุนทราบผ่านทางเว็บไซต์ที่ www.bbiam.co.th หรือผ่านช่องทางอื่นใดตามความเหมาะสม

4. ระบบเอทีเอ็ม (ATM)

อนึ่ง การสั่งขายคืนหน่วยลงทุนผ่านระบบ ATM สามารถทำได้เฉพาะผ่านระบบของผู้สนับสนุนการขายหรือรับซื้อคืนที่เป็น บมจ. ธนาคารกรุงธนฯ เท่านั้น

บริษัทจัดการอาจรับคำสั่งขายคืนหน่วยลงทุนผ่านเครื่อง ATM ในช่วงวันและเวลาที่บริษัทจัดการเปิดรับซื้อคืนหน่วยลงทุน โดยผู้ถือหน่วยลงทุนอาจเลือกสั่งขายคืนหน่วยลงทุนด้วยบัตรบัวหลวง ATM หรือบัตรบัวหลวง Premier หรือบัตรเดบิต หรือบัตรอื่นที่ธนาคารอนุญาตให้ใช้ขายคืนหน่วยลงทุนผ่านเครื่อง ATM ของผู้สนับสนุนการขายหรือรับซื้อคืนหน่วยลงทุนได้

ผู้ถือหน่วยลงทุนที่ประสงค์จะใช้บริการนี้ สามารถติดต่อผู้สนับสนุนการขายหรือรับซื้อคืนหน่วยลงทุน ณ สาขาที่ผู้ถือหน่วยลงทุนเคยทำบัตรบัวหลวง ATM บัตรบัวหลวง Premier หรือบัตรเดบิต หรือบัตรอื่นที่ธนาคารอนุญาตให้ใช้ขายคืนหน่วยลงทุนไว้เพื่อขอใช้บริการ โดยกรอก “คำขอใช้บริการกองทุนเปิดผ่านเครื่องฝากถอนเงินระบบอัตโนมัติและบริการธนาคารทางโทรศัพท์” (ผู้ถือหน่วยลงทุนต้องนำบัตรบัวหลวง ATM หรือบัตรบัวหลวง Premier หรือบัตรเดบิต หรือบัตรอื่นที่ธนาคารอนุญาตให้ใช้ขายคืนหน่วยลงทุนได้และสมุดบัญชีแสดงสิทธิในหน่วยลงทุนมาด้วย) ซึ่งผู้ถือหน่วยลงทุนจะสามารถสั่งขายคืนหน่วยลงทุนผ่านเครื่อง ATM ของผู้สนับสนุนการขายหรือรับซื้อคืนหน่วยลงทุนในวันทำการซื้อขายถัดไป หลังจากกรอกคำขอใช้บริการแล้วโดยไม่เสียค่าใช้จ่ายเพิ่มเติม

ในกรณีที่ผู้ถือหน่วยลงทุนประสงค์สั่งขายคืนหน่วยลงทุนผ่านเครื่อง ATM สามารถดำเนินการได้ครั้งละไม่เกิน 10,000,000 บาท หรือในกรณีที่สั่งขายคืนหน่วยลงทุน โดยระบุเป็นจำนวนหน่วยครั้งละไม่เกิน 1,000,000 หน่วย โดยไม่จำกัดจำนวนครั้งต่อวัน

สิทธิของผู้ถือหน่วยลงทุนในการขายคืนหน่วยลงทุนจะเกิดขึ้นหลังจากที่นายทะเบียนได้บันทึกข้อมูลการซื้อขายหน่วยลงทุนของผู้ถือหน่วยลงทุนแล้วเท่านั้น

ในกรณีที่ผู้ถือหน่วยลงทุนระบุจำนวนหน่วยลงทุนที่จะขายคืนหรือจำนวนเงินที่ผู้ถือหน่วยลงทุนต้องการได้รับจากการขายคืนหน่วยลงทุนในคำสั่งขายคืนหน่วยลงทุนมากกว่าจำนวนหน่วยลงทุนหรือมูลค่าหน่วยลงทุนหักด้วยค่าธรรมเนียมการรับซื้อคืนหน่วยลงทุนของผู้ถือหน่วยลงทุนที่ปรากฏอยู่ในรายการที่บันทึกโดยนายทะเบียนหน่วยลงทุน บริษัทจัดการจะถือว่าผู้ถือหน่วยลงทุนประสงค์จะขายคืนหน่วยลงทุนทั้งหมดเท่าที่ปรากฏอยู่ในรายการที่บันทึกโดยนายทะเบียนหน่วยลงทุนนั้น ซึ่งทางบริษัทจัดการจะกำหนดระยะเวลาการรับซื้อคืนหน่วยลงทุนให้เป็นระยะเวลาเดียวกันกับการรับซื้อคืนหน่วยลงทุนผ่านผู้สนับสนุนการขายหรือรับซื้อคืนหน่วยลงทุน

ผู้สั่งขายหน่วยลงทุนจะเพิกถอนรายการสั่งขายหน่วยลงทุนผ่านเครื่อง ATM ไม่ได้ หากการทำรายการสั่งขายเสร็จสมบูรณ์แล้วไม่ว่ากรณีใดๆ ทั้งสิ้น

การสั่งขายหน่วยลงทุนผ่านเครื่อง ATM หากเกิดข้อผิดพลาดจากระบบงาน ผู้สนับสนุนการขายหรือรับซื้อคืนหน่วยลงทุนจะดำเนินการตรวจสอบและแก้ไขข้อผิดพลาดให้เป็นไปตามแนวทางที่ธนาคารแห่งประเทศไทยกำหนดให้แล้วเสร็จภายใน 30 วันนับจากวันที่ได้รับแจ้งจากผู้ถือหน่วยลงทุน

เอกสารใบบันทึกรายการที่ออกจากเครื่อง ATM ของผู้สนับสนุนการขายหรือรับซื้อคืนหน่วยลงทุนเป็นเพียงเอกสารบันทึกรายการเท่านั้นไม่ใช่หลักฐานในการทำรายการอย่างสมบูรณ์ หากใบบันทึกรายการของเครื่อง ATM นั้นหมด ผู้สั่งขายคืนจะเลือกทำการสั่งขายคืนหน่วยลงทุนหรือไม่ก็ได้

บริษัทจัดการจะถือหลักฐานที่ปรากฏอยู่กับผู้สนับสนุนการขายหรือรับซื้อคืนหน่วยลงทุนเป็นหลักฐานในการทำรายการที่สมบูรณ์และใช้อ้างอิงได้

บริษัทจัดการจะชำระเงินค่าขายคืนหน่วยลงทุนให้แก่ผู้ถือหน่วยลงทุนตามวิธีที่ผู้ถือหน่วยลงทุนได้ระบุไว้ในคำขอเปิดบัญชีกองทุนเปิด

ทั้งนี้ บริษัทจัดการอาจแก้ไข เพิ่มเติม เปลี่ยนแปลง วิธีการและหรือกำหนดเวลารับคำสั่งขายคืนผ่านระบบ ATM และหากอนาคตสามารถใช้บริการนี้โดยผ่านผู้สนับสนุนการขายหรือรับซื้อคืนอื่นได้ บริษัทจัดการจะแจ้งให้ผู้ลงทุนทราบผ่านทางเว็บไซต์ที่ www.bblam.co.th หรือแจ้งโดยวิธีอื่นใดตามความเหมาะสม

5. ระบบโทรศัพท์ (Tele-bank)

อนึ่ง การสั่งขายคืนหน่วยลงทุนผ่านระบบโทรศัพท์ สามารถทำได้เฉพาะผ่านระบบของผู้สนับสนุนการขายหรือรับซื้อคืนที่เป็น บมจ.ธนาคารกรุงเทพ เท่านั้น

บริษัทจัดการอาจรับคำสั่งขายคืนผ่านบริการธนาคารทางโทรศัพท์ ในช่วงวันและเวลาที่บริษัทจัดการเปิดรับซื้อคืนหน่วยลงทุนได้ ผู้ถือหน่วยลงทุนที่ประสงค์จะใช้บริการนี้ สามารถติดต่อผู้สนับสนุน ณ สาขาที่ผู้ถือหน่วยลงทุนเคยทำบัตรบัตรนำหลวง ATM หรือบัตรบัตรนำหลวง Premier ไว้ เพื่อขอใช้บริการ โดยกรอก "คำขอใช้บริการกองทุนเปิดผ่านเครื่องฝากถอนเงินระบบอัตโนมัติและบริการธนาคารทางโทรศัพท์" (ผู้ถือหน่วยลงทุนต้องนำบัตรนำหลวง ATM หรือ บัตรนำหลวง Premier และสมุดบัญชีแสดงสิทธิในหน่วยลงทุนมาด้วย) ซึ่งผู้ถือหน่วยลงทุนจะสามารถสั่งขายคืนหน่วยลงทุนผ่านบริการธนาคารทางโทรศัพท์ของผู้สนับสนุนในวันทำการซื้อขายถัดไป หลังจากกรอกคำขอใช้บริการแล้วโดยไม่เสียค่าใช้จ่ายเพิ่มเติม

ในกรณีที่ผู้ถือหน่วยลงทุนประสงค์สั่งขายคืนหน่วยลงทุนผ่านบริการธนาคารทางโทรศัพท์ ให้ผู้ถือหน่วยลงทุนปฏิบัติตามขั้นตอนการทำรายการซึ่งมีระบุอยู่ในเอกสารวิธีการใช้บริการธนาคารทางโทรศัพท์ โดยผู้ถือหน่วยลงทุนต้องเลือกรหัสบริการขายหน่วยลงทุนกองทุนเปิด และปฏิบัติตามขั้นตอนการสั่งขายคืนหน่วยลงทุนผ่านบริการธนาคารทางโทรศัพท์

การสั่งขายคืนหน่วยลงทุนผ่านบริการธนาคารทางโทรศัพท์สามารถดำเนินการได้ครั้งละไม่เกิน 10,000,000 บาท หรือในกรณีที่สั่งขายคืนหน่วยลงทุน โดยระบุเป็นจำนวนหน่วยครั้งละไม่เกิน 1,000,000 หน่วย โดยไม่จำกัดจำนวนครั้งต่อวัน

สิทธิของผู้ถือหน่วยลงทุนในการขายคืนหน่วยลงทุนจะเกิดขึ้นหลังจากที่นายทะเบียนได้บันทึกข้อมูลการซื้อขายหน่วยลงทุนของผู้ถือหน่วยลงทุนแล้วเท่านั้น

ในกรณีที่ผู้ถือหน่วยลงทุนระบุจำนวนหน่วยลงทุนที่จะขายคืน หรือจำนวนเงินที่ผู้ถือหน่วยลงทุนต้องการได้รับจากการขายคืนหน่วยลงทุนในคำสั่งขายคืนหน่วยลงทุนมากกว่าจำนวนหน่วยลงทุนหรือมูลค่าหน่วยลงทุนหักด้วยค่าธรรมเนียมการรับซื้อคืนหน่วยลงทุนของผู้ถือหน่วยลงทุนที่ปรากฏอยู่ในรายการที่บันทึกโดยนายทะเบียนหน่วยลงทุน บริษัทจัดการจะถือว่าผู้ถือหน่วยลงทุนประสงค์จะขายคืนหน่วยลงทุนทั้งหมดเท่าที่ปรากฏอยู่ในรายการที่บันทึกโดยนายทะเบียนหน่วยลงทุนนั้น

ผู้สั่งขายคืนหน่วยลงทุนจะเพิกถอนรายการสั่งขายคืนหน่วยลงทุนผ่านบริการธนาคารทางโทรศัพท์ไม่ได้ หากการทำรายการสั่งขายคืนเสร็จสมบูรณ์แล้วไม่ว่ากรณีใดๆ ทั้งสิ้น

การสั่งขายคืนหน่วยลงทุนผ่านบริการธนาคารทางโทรศัพท์ หากเกิดข้อผิดพลาดจากระบบงาน ผู้สนับสนุนจะดำเนินการตรวจสอบและแก้ไขข้อผิดพลาดให้เป็นไปตามแนวทางที่ธนาคารแห่งประเทศไทยกำหนดให้แล้วเสร็จภายใน 30 วันนับจากวันที่ได้รับแจ้งจากผู้ถือหน่วยลงทุน

เอกสารใบบันทึกรายการที่ออกจากเครื่องโทรสารของผู้สั่งขายเป็นเพียงเอกสารบันทึกรายการเท่านั้น ไม่ใช่หลักฐานในการทำรายการอย่างสมบูรณ์

บริษัทจัดการจะถือหลักฐานที่ปรากฏอยู่กับผู้สนับสนุนเป็นหลักฐานในการทำรายการที่สมบูรณ์ และใช้อ้างอิงได้

บริษัทจัดการจะชำระเงินค่าขายคืนหน่วยลงทุนให้แก่ผู้ถือหน่วยลงทุนตามวิธีที่ผู้ถือหน่วยลงทุนได้ระบุไว้ในคำขอเปิดบัญชีกองทุนเปิด

ทั้งนี้ บริษัทจัดการอาจแก้ไข เพิ่มเติม เปลี่ยนแปลง วิธีการและหรือกำหนดเวลารับคำสั่งขายคืนผ่านระบบโทรศัพท์ และหากอนาคตสามารถใช้บริการนี้โดยผ่านผู้สนับสนุนการขายหรือรับซื้อคืนอื่นได้ บริษัทจัดการจะแจ้งให้ผู้ลงทุนทราบผ่านทางเว็บไซต์ที่ www.bblam.co.th หรือแจ้งโดยวิธีอื่นใดตามความเหมาะสม

บริษัทจัดการ และ/หรือผู้สนับสนุนการขายหรือรับซื้อคืน อาจเพิ่มเติมช่องทางการทำรายการซื้อขายคืนหน่วยลงทุนอื่นใดที่จะมีขึ้นในอนาคต ซึ่งจะปฏิบัติให้เป็นไปตามหลักเกณฑ์และเงื่อนไขที่เกี่ยวข้องตามที่สำนักงาน ก.ล.ด.ประกาศกำหนด เพื่ออำนวยความสะดวกต่อผู้ลงทุน โดยบริษัทจัดการจะแจ้งให้ผู้ลงทุนทราบล่วงหน้า ผ่านทางเว็บไซต์ที่ www.bblam.co.th หรือผ่านช่องทางอื่นที่เหมาะสม

เงื่อนไขการรับซื้อคืนหน่วยลงทุน

ในกรณีที่ผู้ถือหน่วยลงทุนระบุนำจำนวนหน่วยลงทุนที่จะขายคืน หรือจำนวนเงินที่ผู้ถือหน่วยลงทุนต้องการได้รับจากการขายคืนหน่วยลงทุนในคำสั่งขายคืนหน่วยลงทุนมากกว่าจำนวนหน่วยลงทุนหรือมูลค่าหน่วยลงทุนหักด้วยค่าธรรมเนียมการรับซื้อคืนหน่วยลงทุนของผู้ถือหน่วยลงทุนที่ปรากฏอยู่ในรายการที่บันทึกโดยนายทะเบียนหน่วยลงทุน บริษัทจัดการจะถือว่าผู้ถือหน่วยลงทุนประสงค์จะขายคืนหน่วยลงทุนทั้งหมดเท่าที่ปรากฏอยู่ในรายการที่บันทึกโดยนายทะเบียนหน่วยลงทุนนั้น

อนึ่ง กรณีผู้ถือหน่วยลงทุนทำคำสั่งขายคืนเป็นจำนวนเงิน ผู้ถือหน่วยลงทุนอาจได้รับเงินค่าขายคืนหน่วยลงทุนไม่เท่ากับจำนวนเงินที่ระบุในคำสั่งขายคืนก็ได้

สิทธิของผู้ถือหน่วยลงทุนในการขายคืนหน่วยลงทุนจะเกิดขึ้นหลังจากที่นายทะเบียนได้บันทึกข้อมูลการซื้อหน่วยลงทุนของผู้ถือหน่วยลงทุนแล้วเท่านั้น

ผู้สั่งขายหน่วยลงทุนจะเพิกถอนรายการสั่งขายหน่วยลงทุนไม่ได้ หากการทำรายการสั่งขายเสร็จสมบูรณ์แล้วไม่ว่ากรณีใดๆ ทั้งสิ้น การลดจำนวนหน่วยลงทุนที่รับซื้อคืนจะทำในวันทำการถัดจากวันทำการซื้อขายหน่วยลงทุนจำนวนนั้น หรือวันที่คำนวณราคารับซื้อคืนหน่วยลงทุนของวันทำการซื้อขายหน่วยลงทุนนั้นได้ แล้วแต่กรณี

วิธีการสับเปลี่ยนหน่วยลงทุน

ผู้ถือหน่วยลงทุนสามารถทำรายการสับเปลี่ยนหน่วยลงทุนได้ตั้งแต่วันทำการซื้อขายถัดจากวันที่จดทะเบียนกองทรัพย์สินเป็นกองทุนร่วมกับสำนักงาน ก.ล.ด. ดังนี้

- **บริษัทจัดการ และ/หรือผู้สนับสนุนการขายหรือรับซื้อคืน** ทุกวันทำการซื้อขายของกองทุน ตั้งแต่เวลา 8.30 น. - 15.30 น.
- **ระบบอิเล็กทรอนิกส์** ทุกวันตลอด 24 ชั่วโมง ได้ที่
 - ☑ Bualuang iBanking
 - ☑ Bangkok Bank Mobile Banking
 - ☑ ระบบโทรศัพท์ (Tele-bank) ด้วยบริการ Bualuang Phone
 - ☑ BF Fund Trading

การทำรายการสับเปลี่ยนหน่วยลงทุนผ่านระบบอิเล็กทรอนิกส์ (ยกเว้น BF Fund Trading) ก่อนเวลา 16.00 น. ในวันทำการซื้อขาย ให้ถือเป็นการสับเปลี่ยนหน่วยลงทุนในวันทำการซื้อขายนั้น ในราคาขายหรือรับซื้อคืนหน่วยลงทุน ณ สิ้นวันทำการซื้อขาย และหากเป็นการทำรายการสับเปลี่ยนหน่วยลงทุนหลังเวลา 16.00 น. ในวันทำการซื้อขาย หรือทำรายการสับเปลี่ยนหน่วยลงทุนในวันหยุดทำการซื้อขาย ให้ถือเป็นการสับเปลี่ยนหน่วยลงทุนในวันทำการซื้อขายถัดไป ในราคาขายหรือรับซื้อคืนหน่วยลงทุน ณ สิ้นวันทำการถัดไป

การทำรายการสับเปลี่ยนหน่วยลงทุนผ่าน BF Fund Trading ก่อนเวลา 15.30 น. ในวันทำการซื้อขาย ให้ถือเป็นการสับเปลี่ยนหน่วยลงทุนในวันทำการซื้อขายนั้น ในราคาขายหรือราคารับซื้อคืนหน่วยลงทุนที่คำนวณได้ ณ สิ้นวันทำการซื้อขาย และหากเป็นการทำรายการสับเปลี่ยนหน่วยลงทุนหลังเวลา 15.30 น. ในวันทำการซื้อขาย หรือทำรายการสับเปลี่ยนหน่วยลงทุนในวันหยุดทำการซื้อขาย ให้ถือเป็นการสับเปลี่ยนหน่วยลงทุนในวันทำการซื้อขายถัดไป ในราคาขายหรือราคารับซื้อคืนหน่วยลงทุนที่คำนวณได้ ณ สิ้นวันทำการซื้อขายถัดไป

รายละเอียดช่องทางในการสับเปลี่ยนหน่วยลงทุน มีดังนี้

(1) บริษัทจัดการหรือผู้สนับสนุนการขายหรือรับซื้อคืน

- (ก) ผู้ถือหน่วยลงทุนที่ประสงค์จะใช้บริการสับเปลี่ยนหน่วยลงทุน สามารถติดต่อบริษัทจัดการหรือผู้สนับสนุนการขายหรือรับซื้อคืน
- (ข) ผู้ถือหน่วยลงทุนที่ต้องการทำรายการสับเปลี่ยนหน่วยลงทุน กรอกรายละเอียดในคำขอสับเปลี่ยนกองทุนให้ครบถ้วน โดยระบุชื่อกองทุนต้นทาง จำนวนหน่วยที่จะออกจากกองทุนต้นทาง และระบุชื่อกองทุนปลายทางที่ต้องการสับเปลี่ยนหน่วยลงทุน และนำไปยื่นกับบริษัทจัดการ หรือผู้สนับสนุนการขายหรือรับซื้อคืน ซึ่งบริษัทจัดการ หรือผู้สนับสนุนการขายหรือรับซื้อคืนจะส่งมอบหลักฐานการรับคำขอสับเปลี่ยนกองทุนให้แก่ผู้ถือหน่วยลงทุนไว้เป็นหลักฐาน
อนึ่ง ในระยะแรกการทำรายการคำสั่งสับเปลี่ยนหน่วยลงทุน สามารถทำได้โดยให้ระบุเป็นจำนวนหน่วยเท่านั้น ทั้งนี้บริษัทจัดการอาจเปิดให้บริการรับคำสั่งสับเปลี่ยนหน่วยลงทุนโดยระบุเป็นจำนวนเงินให้สามารถทำได้ โดยบริษัทจัดการจะแจ้งให้ผู้ลงทุนทราบโดยผ่านเว็บไซต์บริษัทที่ www.bblam.co.th หรือผ่านช่องทางอื่นใดตามความเหมาะสม
- (ค) ผู้ถือหน่วยลงทุนที่ทำรายการคำขอสับเปลี่ยนกองทุนเรียบร้อยแล้ว จะเพิกถอนคำขอสับเปลี่ยนกองทุนไม่ได้ ไม่ว่ากรณีใดๆ ทั้งสิ้น
- (ง) สิทธิของผู้ถือหน่วยลงทุนจะเกิดขึ้นหลังจากที่นายทะเบียนหน่วยลงทุนได้บันทึกข้อมูลการขายคืนหน่วยลงทุนของกองทุนต้นทาง และการส่งชื่อหน่วยลงทุนของกองทุนปลายทางของผู้ถือหน่วยลงทุนแล้วเท่านั้น ทั้งนี้ บริษัทจัดการจะถือหลักฐานที่ปรากฏอยู่กับบริษัทจัดการและ/หรือผู้สนับสนุนการขายหรือรับซื้อคืนเป็นหลักฐานในการทำรายการที่สมบูรณ์และใช้อ้างอิงได้

- (จ) ในกรณีที่จำนวนหน่วยลงทุนที่ผู้ถือหน่วยลงทุนต้องการสับเปลี่ยนหน่วยลงทุนในใบคำขอสับเปลี่ยนหน่วยลงทุนนั้น มากกว่าจำนวนหน่วยลงทุนหรือมูลค่าหน่วยลงทุนของกองทุนต้นทางของผู้ถือหน่วยลงทุนที่ปรากฏอยู่ในรายการที่บันทึก โดยนายทะเบียนหน่วยลงทุน บริษัทจัดการจะถือว่าผู้ถือหน่วยลงทุนประสงค์จะสับเปลี่ยนหน่วยลงทุนทั้งหมดเท่าที่ปรากฏอยู่ในรายการที่บันทึกโดยนายทะเบียนหน่วยลงทุนนั้น

อย่างไรก็ตาม กรณี หากจำนวนเงินที่คำนวณได้ของกองทุนต้นทาง มีไม่เพียงพอที่จะนำไปซื้อหน่วยลงทุนขั้นต่ำตามข้อกำหนดของกองทุนปลายทาง บริษัทจัดการจะไม่นำเงินไปซื้อหน่วยลงทุนตามที่ระบุไว้ โดยจะชำระเป็นเงินค่าขายคืนหน่วยลงทุนให้แก่ผู้ถือหน่วยลงทุน ตามวิธีการที่ผู้ถือหน่วยลงทุนได้ระบุไว้ในคำขอเปิดบัญชีกองทุน ภายใน 5 วันทำการนับตั้งแต่วันที่ทำการซื้อขายหน่วยลงทุน หรือวันที่คำนวณราคารับซื้อคืนหน่วยลงทุนของวันทำการซื้อขายหน่วยลงทุนนั้น แล้วแต่กรณี โดยการโอนเงินเข้าบัญชีเงินฝากของผู้ถือหน่วยลงทุนที่ระบุไว้ หรือเป็นเช็ค บมจ.ธนาคารกรุงเทพ หรือธนาคารอื่นที่อาจเพิ่มเติมในอนาคต และขีดคร่อมเฉพาะส่งจ่ายในนามของผู้ถือหน่วยลงทุนและจัดส่งทางไปรษณีย์ลงทะเบียน

(2) ระบบอินเทอร์เน็ต (Internet)

- (ก) ผู้ถือหน่วยลงทุนที่ประสงค์จะใช้บริการสับเปลี่ยนการถือหน่วยลงทุนผ่านระบบอินเทอร์เน็ต สามารถทำรายการได้ครั้งละไม่เกิน 1,000,000 หน่วย หรือมูลค่าอื่นที่บริษัทจัดการแจ้งในอนาคต ซึ่งจะประกาศให้ทราบทางเว็บไซต์ของบริษัทจัดการ โดยไม่จำกัดจำนวนครั้งต่อวัน

อนึ่ง ในระยะแรกการทำรายการคำสั่งสับเปลี่ยนหน่วยลงทุน สามารถทำได้โดยให้ระบุเป็นจำนวนหน่วยเท่านั้น ทั้งนี้ บริษัทจัดการอาจเปิดให้บริการรับคำสั่งสับเปลี่ยนหน่วยลงทุนโดยระบุเป็นจำนวนเงินให้สามารถทำได้ โดยบริษัทจัดการจะแจ้งให้ผู้ลงทุนทราบโดยผ่านเว็บไซต์บริษัทที่ www.bblam.co.th หรือผ่านช่องทางอื่นใดตามความเหมาะสม

- (ข) ผู้ถือหน่วยลงทุนที่ต้องการทำรายการสับเปลี่ยนหน่วยลงทุน ต้องปฏิบัติตามครบขั้นตอนตามที่กำหนด และเอกสารใบบันทึกการขายที่ออกจากเครื่องพิมพ์ของผู้ถือหน่วยลงทุนเป็นเพียงเอกสารบันทึกการขายเท่านั้น ไม่ใช่หลักฐานในการทำรายการอย่างสมบูรณ์
- (ค) ผู้ถือหน่วยลงทุนที่ทำรายการคำขอสับเปลี่ยนกองทุน เรียบร้อยแล้ว จะเพิกถอนคำขอสับเปลี่ยนกองทุนไม่ได้ ไม่ว่ากรณีใดๆ ทั้งสิ้น
- (ง) สิทธิของผู้ถือหน่วยลงทุนจะเกิดขึ้นหลังจากที่นายทะเบียนหน่วยลงทุนได้บันทึกข้อมูลการขายคืนหน่วยลงทุนของกองทุนต้นทาง และการสั่งซื้อหน่วยลงทุนของกองทุนปลายทางของผู้ถือหน่วยลงทุนแล้วเท่านั้น
- (จ) ในกรณีที่จำนวนหน่วยลงทุนที่ผู้ถือหน่วยลงทุนต้องการสับเปลี่ยนหน่วยลงทุนในใบคำขอสับเปลี่ยนหน่วยลงทุนนั้น มากกว่าจำนวนหน่วยลงทุนหรือมูลค่าหน่วยลงทุนของกองทุนต้นทาง ของผู้ถือหน่วยลงทุนที่ปรากฏอยู่ในรายการที่บันทึกโดยนายทะเบียนหน่วยลงทุน บริษัทจัดการจะถือว่าผู้ถือหน่วยลงทุนประสงค์จะสับเปลี่ยนหน่วยลงทุนทั้งหมดเท่าที่ปรากฏอยู่ในรายการที่บันทึกโดยนายทะเบียนหน่วยลงทุนนั้น

อย่างไรก็ตาม กรณี หากจำนวนเงินที่คำนวณได้ของกองทุนต้นทาง มีไม่เพียงพอที่จะนำไปซื้อหน่วยลงทุนขั้นต่ำตามข้อกำหนดของกองทุนปลายทาง บริษัทจัดการจะไม่นำเงินไปซื้อหน่วยลงทุนตามที่ระบุไว้ โดยจะชำระเป็นเงินค่าขายคืนหน่วยลงทุนให้แก่ผู้ถือหน่วยลงทุน ตามวิธีการที่ผู้ถือหน่วยลงทุนได้ระบุไว้ในคำขอเปิดบัญชีกองทุน ภายใน 5 วันทำการนับตั้งแต่วันที่ทำการซื้อขายหน่วยลงทุน หรือวันที่คำนวณราคารับซื้อคืนหน่วยลงทุนของวันทำการซื้อขายหน่วยลงทุนนั้น แล้วแต่กรณี โดยการโอนเงินเข้าบัญชีเงินฝากของผู้ถือหน่วยลงทุนที่ระบุไว้ หรือเป็นเช็ค บมจ.ธนาคารกรุงเทพ หรือธนาคารอื่นที่อาจเพิ่มเติมในอนาคต และขีดคร่อมเฉพาะส่งจ่ายในนามของผู้ถือหน่วยลงทุนและจัดส่งทางไปรษณีย์ลงทะเบียน

(3) ระบบโทรศัพท์ (Tele-Bank)

อนึ่ง การสั่งสับเปลี่ยนหน่วยลงทุนผ่านบริการธนาคารทางโทรศัพท์ สามารถทำได้เฉพาะผ่านระบบของผู้สนับสนุนการขายหรือรับซื้อคืนที่เป็น บมจ.ธนาคารกรุงเทพ เท่านั้น และหากอนาคตสามารถให้บริการนี้โดยผ่านบริษัทจัดการ หรือผู้สนับสนุนการขายหรือรับซื้อคืนอื่นได้ บริษัทจัดการจะแจ้งให้ประชาชนทราบผ่านทางเว็บไซต์ที่ www.bblam.co.th หรือผ่านช่องทางอื่นใดตามความเหมาะสม

- (ก) ผู้ถือหน่วยลงทุนที่ประสงค์จะใช้บริการสับเปลี่ยนหน่วยลงทุนผ่านบริการธนาคารทางโทรศัพท์ ให้ผู้ถือหน่วยลงทุนเลือกหรือสับเปลี่ยนการถือหน่วยลงทุนกองทุน และปฏิบัติตามครบขั้นตอนการสับเปลี่ยนการถือหน่วยลงทุนตามรายการ ซึ่งมีระบุอยู่ในวิธีการใช้บริการธนาคารทางโทรศัพท์ ทั้งนี้ การทำรายการผ่านบริการธนาคารทางโทรศัพท์จะทำรายการได้ครั้งละไม่เกิน 1,000,000 หน่วย หรือมูลค่าอื่นที่บริษัทจัดการแจ้งในอนาคต ซึ่งจะประกาศให้ทราบทางเว็บไซต์ของบริษัทจัดการ โดยไม่จำกัดจำนวนครั้งต่อวัน

อนึ่ง ในระยะแรกการทำรายการคำสั่งสับเปลี่ยนหน่วยลงทุน สามารถทำได้โดยให้ระบุเป็นจำนวนหน่วยเท่านั้น ทั้งนี้ บริษัทจัดการอาจเปิดให้บริการรับคำสั่งสับเปลี่ยนหน่วยลงทุนโดยระบุเป็นจำนวนเงินให้สามารถทำได้ โดยบริษัทจัดการจะแจ้งให้ผู้ลงทุนทราบโดยผ่านเว็บไซต์บริษัทที่ www.bblam.co.th หรือผ่านช่องทางอื่นใดตามความเหมาะสม

- (ข) ผู้ถือหน่วยลงทุนที่ต้องการทำรายการสับเปลี่ยนหน่วยลงทุน ต้องทำรายการให้ครบถ้วนตามที่กำหนด และเอกสารใบบันทึกการขายที่ออกจากเครื่องโทรสารของผู้ถือหน่วยลงทุนเป็นเพียงเอกสารบันทึกการขายเท่านั้น ไม่ใช่หลักฐานในการทำรายการอย่างสมบูรณ์
- (ค) ผู้ถือหน่วยลงทุนที่ทำรายการคำขอสับเปลี่ยนกองทุน เรียบร้อยแล้ว จะเพิกถอนคำขอสับเปลี่ยนกองทุนไม่ได้ ไม่ว่ากรณีใดๆ ทั้งสิ้น
- (ง) สิทธิของผู้ถือหน่วยลงทุนจะเกิดขึ้นหลังจากที่นายทะเบียนหน่วยลงทุนได้บันทึกข้อมูลการขายคืนหน่วยลงทุนของกองทุนต้นทาง และการสั่งซื้อหน่วยลงทุนของกองทุนปลายทางของผู้ถือหน่วยลงทุนแล้วเท่านั้น

- (จ) ในกรณีที่จำนวนหน่วยลงทุนที่ผู้ถือหน่วยลงทุนต้องการสับเปลี่ยนหน่วยลงทุนในใบคำขอสับเปลี่ยนหน่วยลงทุนนั้น มากกว่าจำนวนหน่วยลงทุนหรือมูลค่าหน่วยลงทุนของกองทุนต้นทาง ของผู้ถือหน่วยลงทุนที่ปรากฏอยู่ในรายการที่บันทึกโดยนายทะเบียนหน่วยลงทุน บริษัทจัดการจะถือว่าผู้ถือหน่วยลงทุนประสงค์จะสับเปลี่ยนหน่วยลงทุนทั้งหมด เท่าที่ปรากฏอยู่ในรายการที่บันทึกโดยนายทะเบียนหน่วยลงทุนนั้น

อย่างไรก็ตาม กรณี หากจำนวนเงินที่คำนวณได้ของกองทุนต้นทาง มีไม่เพียงพอที่จะนำไปซื้อหน่วยลงทุนขั้นต่ำตามข้อกำหนดของกองทุนปลายทาง บริษัทจัดการจะไม่นำเงินไปซื้อหน่วยลงทุนตามที่ระบุไว้ โดยจะชำระเป็นเงินค่าขายคืนหน่วยลงทุนให้แก่ผู้ถือหน่วยลงทุน ตามวิธีการที่ผู้ถือหน่วยลงทุนได้ระบุไว้ในคำขอเปิดบัญชีกองทุน ภายใน 5 วันทำการนับตั้งแต่วันที่ทำการซื้อขายหน่วยลงทุน หรือวันที่คำนวณราคารับซื้อคืนหน่วยลงทุนของวันทำการซื้อขายหน่วยลงทุนนั้น แล้วแต่กรณี โดยการโอนเงินเข้าบัญชีเงินฝากของผู้ถือหน่วยลงทุนที่ระบุไว้ หรือเป็นเช็ค บมจ.ธนาคารกรุงเทพ หรือธนาคารอื่นที่อาจเพิ่มเติมในอนาคต และขีดคร่อมเฉพาะสิ่งจ่ายในนามของผู้ถือหน่วยลงทุนและจัดส่งทางไปรษณีย์ลงทะเบียน

บริษัทจัดการ และ/หรือผู้สนับสนุนการขายหรือรับซื้อคืน อาจเพิ่มเติมช่องทางการทำรายการสับเปลี่ยนหน่วยลงทุนอื่นใดที่จะมีขึ้นในอนาคต ซึ่งจะปฏิบัติให้เป็นไปตามหลักเกณฑ์และเงื่อนไขที่เกี่ยวข้องตามที่สำนักงาน ก.ล.ด. ประกาศกำหนด เพื่ออำนวยความสะดวกต่อผู้ลงทุน โดยบริษัทจัดการจะแจ้งให้ผู้ลงทุนทราบล่วงหน้าผ่านทางเว็บไซต์ที่ www.bblam.co.th หรือผ่านช่องทางอื่นใดตามความเหมาะสม

การกำหนดราคาขายและราคารับซื้อคืนหน่วยลงทุน กรณีสับเปลี่ยนหน่วยลงทุน

- (ก) กรณีกองทุนต้นทาง : ใช้ราคารับซื้อคืนหน่วยลงทุน ณ สิ้นวันทำการซื้อขาย
- (ข) กรณีกองทุนปลายทาง : ใช้ราคาขายหน่วยลงทุน ณ สิ้นวันทำการซื้อขายที่บริษัทจัดการจะกำหนดขึ้นเป็นการทั่วไป ทั้งนี้ วันทำการซื้อขายดังกล่าวจะต้องไม่เกินวันทำการที่กองทุนได้รับเงินจากกองทุนต้นทาง โดยบริษัทจัดการจะแจ้งให้ผู้ถือหน่วยลงทุนทราบ โดยปิดประกาศที่สำนักงานของบริษัทจัดการและผู้สนับสนุนการขายหรือรับซื้อคืน

ทั้งนี้ ราคาขายหรือรับซื้อคืนหน่วยลงทุนดังกล่าวเป็นราคาที่รับรองโดยผู้ดูแลผลประโยชน์แล้ว

เงื่อนไขการสับเปลี่ยนหน่วยลงทุน

บริษัทจัดการขอสงวนสิทธิในการปิดรับคำสั่งสับเปลี่ยนหน่วยลงทุนเข้า เป็นการชั่วคราวและ/หรือถาวร และปิดรับคำสั่งสับเปลี่ยนหน่วยลงทุนออก เป็นการชั่วคราว รวมถึงขอสงวนสิทธิที่จะปฏิเสธคำสั่งสับเปลี่ยนหน่วยลงทุนใดๆ ในกรณีที่บริษัทจัดการพิจารณาแล้วเห็นว่าการสับเปลี่ยนหน่วยลงทุนดังกล่าวมีผลกระทบต่อการบริหารกองทุนอย่างมีประสิทธิภาพ หรือต่อการลงทุนของกองทุนหรือต่อผู้ถือหน่วยลงทุน หรือต่อชื่อเสียงหรือต่อความรับผิดชอบทางกฎหมายของบริษัทจัดการ โดยจะแจ้งให้ผู้ถือหน่วยลงทุนทราบก่อนการใช้สิทธิที่จะปิดรับคำสั่งสับเปลี่ยนหน่วยลงทุน ผ่านทางเว็บไซต์ของบริษัทที่ www.bblam.co.th หรือผ่านช่องทางอื่นใดตามความเหมาะสม ทั้งนี้ ในกรณีปิดรับคำสั่งสับเปลี่ยนหน่วยลงทุนเข้าถาวร จะแจ้งให้สำนักงาน ก.ล.ด. ทราบ

ในบางกรณี บริษัทจัดการอาจปฏิเสธคำขอสับเปลี่ยนหน่วยลงทุน หากคำขอดังกล่าวจะมีผลให้ผู้ถือหน่วยลงทุนนั้น ถือหน่วยลงทุนมากกว่าร้อยละ 5 ของมูลค่าทรัพย์สินสุทธิของกองทุน

บริษัทจัดการอาจแก้ไข เพิ่มเติม เปลี่ยนแปลง หลักเกณฑ์ วิธีการ เงื่อนไข และหรือกำหนดเวลารับคำสั่งสับเปลี่ยนหน่วยลงทุนได้ โดยบริษัทจัดการจะแจ้งให้ผู้ลงทุนทราบผ่านทางเว็บไซต์ที่ www.bblam.co.th หรือผ่านช่องทางอื่นใดตามความเหมาะสม

• การซื้อขายหน่วยลงทุนความกรมธรรม์ประกันชีวิต

ทั้งนี้ ก่อนที่บริษัทประกันชีวิตจะเปิดขายกรมธรรม์ประกันชีวิตควบหน่วยลงทุน ซึ่งเป็นผลิตภัณฑ์ของบริษัทประกันชีวิต บริษัทประกันชีวิตจะแจ้งให้บริษัทจัดการรับทราบ เพื่อบริษัทจัดการจะแจ้งให้ประชาชนทราบผ่านทางเว็บไซต์ของบริษัทที่ www.bblam.co.th หรือผ่านช่องทางอื่นที่เหมาะสม

ผู้ลงทุนสามารถซื้อหน่วยลงทุนของกองทุนนี้ความกรมธรรม์ประกันชีวิต หรือที่เรียกว่ากรมธรรม์ประกันชีวิตควบหน่วยลงทุนได้ โดยติดต่อกับบริษัทประกันชีวิต หรือตัวแทนหรือนายหน้าของบริษัทประกันชีวิตกำหนด ทั้งนี้ การซื้อขายหน่วยลงทุนความกรมธรรม์ประกันชีวิตอาจมีข้อกำหนดและวิธีปฏิบัติที่แตกต่างไปจากการซื้อขายกองทุนเพียงอย่างเดียว ผู้ลงทุนที่ซื้อกรมธรรม์ประกันชีวิตควบหน่วยลงทุนจึงควรศึกษารายละเอียดในเอกสารประกอบการขายของกรมธรรม์ประกันชีวิตควบหน่วยลงทุนก่อนตัดสินใจลงทุน

ข้อกำหนดเกี่ยวกับการซื้อหน่วยลงทุนความกรมธรรม์ประกันชีวิต มีดังนี้

1. มูลค่าขั้นต่ำของการสั่งซื้อหน่วยลงทุน มูลค่าขั้นต่ำของการขายคืนหน่วยลงทุน มูลค่าหน่วยลงทุนคงเหลือในบัญชีขั้นต่ำ และจำนวนหน่วยลงทุนคงเหลือในบัญชีขั้นต่ำ :

เนื่องจากการซื้อขายหน่วยลงทุนความกรมธรรม์ประกันชีวิตมีข้อกำหนดที่เกี่ยวข้องกับกรมธรรม์ เช่น การเวนคืนกรมธรรม์ สัดส่วนการเลือกลงทุนแต่ละกองทุน การดำเนินการสับเปลี่ยนกองทุน ตลอดจนการหักค่าใช้จ่ายที่เกี่ยวข้องกับกรมธรรม์ เช่น ค่าการประกันภัย เป็นต้น ดังนั้น การสั่งซื้อหน่วยลงทุนความกรมธรรม์ประกันชีวิตจึงมีข้อกำหนดในเรื่องมูลค่าขั้นต่ำของการสั่งซื้อหน่วยลงทุน มูลค่าขั้นต่ำของการสั่งขายคืน จำนวนหน่วยลงทุนขั้นต่ำของการสั่งขายคืน มูลค่าหน่วยลงทุนคงเหลือในบัญชีขั้นต่ำ และจำนวนหน่วยลงทุนคงเหลือในบัญชีขั้นต่ำ ซึ่งอาจต่ำกว่าที่ระบุไว้ในโครงการ หรือต่ำกว่าการซื้อหน่วยลงทุนเพียงอย่างเดียว ผู้ลงทุนที่ซื้อกรมธรรม์ประกันชีวิตควบหน่วยลงทุนสามารถศึกษาข้อกำหนดดังกล่าวได้ตามเงื่อนไขที่ระบุไว้ในกรมธรรม์

ทั้งนี้ ข้อกำหนดเกี่ยวกับมูลค่าขั้นต่ำของการสั่งซื้อหน่วยลงทุน มูลค่าขั้นต่ำของการสั่งขายคืน จำนวนหน่วยลงทุนขั้นต่ำของการสั่งขายคืน มูลค่าหน่วยลงทุนคงเหลือในบัญชีขั้นต่ำ และจำนวนหน่วยลงทุนคงเหลือในบัญชีขั้นต่ำข้างต้น ให้รวมถึงกรณีการสั่งซื้อหน่วยลงทุนของบริษัทประกันชีวิตในฐานะผู้ถือหน่วยลงทุนจากการให้บริการซื้อขายหน่วยลงทุนแบบไม่เปิดเผยชื่อลูกค้าด้วย

2. การเสนอขายหน่วยลงทุนความกรมธรรม์ประกันชีวิต :

ผู้ลงทุนสามารถซื้อหน่วยลงทุนของกองทุนในรูปแบบกรมธรรม์ประกันชีวิตความหน่วยลงทุนผ่านบริษัทประกันชีวิต หรือตัวแทน หรือนายหน้าของบริษัทประกันชีวิตกำหนด โดยชำระเป็นเงินสด แคชเชียร์เช็ค หรือเช็คส่วนบุคคล ที่สามารถเรียกเก็บเงินได้ในเขต ทั่วภูมิภาคเดียวกันกับธนาคารที่บริษัทประกันชีวิตกำหนด ทั้งนี้ บริษัทประกันชีวิตอาจกำหนดมูลค่าขั้นต่ำในการสั่งซื้อหน่วยลงทุน วันและเวลาทำการในการสั่งซื้อหน่วยลงทุน วิธีการในการสั่งซื้อ วิธีการชำระเงินเพิ่มเติม ตามที่ระบุไว้ในกรมธรรม์ประกันชีวิต และ/หรือเอกสารการขายที่ผู้ลงทุนได้รับจากบริษัทประกันชีวิต โดยระยะเวลาในการสั่งซื้อจะต้องอยู่ภายใต้กรอบระยะเวลาการเสนอขายหน่วยลงทุนที่กำหนดไว้ในโครงการ โดยคำสั่งซื้อหน่วยลงทุนจะมีผลเมื่อบริษัทจัดการได้รับเอกสารและได้รับชำระเงิน ครบถ้วนจากบริษัทประกันชีวิตแล้ว

บริษัทจัดการ หรือบริษัทประกันชีวิตในกรณีของการสั่งซื้อหน่วยลงทุนความกรมธรรม์ประกันชีวิต อาจปฏิเสธคำสั่งซื้อหน่วยลงทุน ของผู้ลงทุนที่ซื้อกรมธรรม์ประกันชีวิตความหน่วยลงทุน หากคำสั่งดังกล่าวอาจเข้าข่ายลักษณะการทำธุรกรรมฟอกเงิน หรือการก่อ การร้าย หรือเข้าข่ายบุคคลที่บริษัทประกันชีวิตสงวนสิทธิในการพิจารณาประกัน

3. การรับซื้อคืนหน่วยลงทุน :

(1) การรับซื้อคืนหน่วยลงทุนแบบปกติ

ผู้ลงทุนที่ซื้อกรมธรรม์ประกันชีวิตความหน่วยลงทุนสามารถขายคืนหน่วยลงทุนของกองทุนในรูปแบบกรมธรรม์ประกันชีวิต ความหน่วยลงทุนผ่านบริษัทประกันชีวิต ทั้งนี้ บริษัทประกันชีวิตอาจกำหนดมูลค่าขั้นต่ำในการขายคืนหน่วยลงทุน เงื่อนไข ในการขายคืนหน่วยลงทุน วันและเวลาในการขายคืนหน่วยลงทุน วิธีการนำส่งเงินค่าขายคืนหน่วยลงทุนเพิ่มเติมตามที่ระบุ ไว้ในกรมธรรม์ประกันชีวิต และ/หรือเอกสารการขายที่ผู้ถือหน่วยลงทุนได้รับจากบริษัทประกันชีวิต โดยระยะเวลาการขาย คคืนจะต้องอยู่ภายใต้กรอบระยะเวลาที่กำหนดไว้ในโครงการ และคำสั่งขายคืนหน่วยลงทุนจะมีผลเมื่อบริษัทประกันชีวิต ได้รับเอกสารหลักฐานครบถ้วน

ทั้งนี้ ผู้ลงทุนที่ซื้อกรมธรรม์ประกันชีวิตความหน่วยลงทุนที่ประสงค์จะขายคืนหน่วยลงทุน สามารถขายคืนหน่วยลงทุน โดย ระบุเป็นจำนวนหน่วยลงทุน หรือจำนวนเงินหรือวิธีอื่นใดที่บริษัทประกันชีวิตกำหนด โดยใช้แบบฟอร์มของบริษัทประกันชีวิต หรือแบบฟอร์มอื่นใด (ถ้ามี) ตามจำนวนขั้นต่ำ และเงื่อนไขที่ระบุไว้ในกรมธรรม์

ผู้ลงทุนที่ซื้อกรมธรรม์ประกันชีวิตความหน่วยลงทุนจะได้รับเงินค่าขายคืนหน่วยลงทุนจากบริษัทประกันชีวิตภายในระยะเวลา 5 วันทำการนับแต่วันทำการรับซื้อคืนหน่วยลงทุน หรือเป็นไปตามเกณฑ์ที่สำนักงานคณะกรรมการ ก.ล.ด. ประกาศกำหนด หรือที่เห็นชอบให้ดำเนินการเป็นอย่างอื่นได้ โดยมีวิธีการชำระเงินค่าขายคืนหน่วยลงทุนในส่วนดังกล่าวจะเป็นไปตามที่ บริษัทประกันชีวิตกำหนดไว้ในกรมธรรม์ประกันชีวิตความหน่วยลงทุน

(2) การรับซื้อคืนหน่วยลงทุนอัตโนมัติ

บริษัทประกันชีวิตจะส่งคำสั่งขายคืนหน่วยลงทุนอัตโนมัติเป็นประจำทุกเดือนเพื่อนำค่าขายคืนหน่วยลงทุนมาชำระค่าการ ประกันภัย ค่าใช้จ่ายในการดำเนินการ และค่าธรรมเนียมการบริหารกรมธรรม์ ตามอัตราที่กำหนดในกรมธรรม์ ซึ่งมูลค่าใน การขายคืนอาจต่ำกว่ามูลค่าขั้นต่ำที่กำหนดในโครงการ โดยบริษัทประกันชีวิตจะสรุปค่าใช้จ่ายดังกล่าวและจัดส่งให้ผู้ลงทุน ที่ซื้อกรมธรรม์ประกันชีวิตความหน่วยลงทุนเป็นรายปี

4. การออกและส่งมอบเอกสารแสดงสิทธิในหน่วยลงทุน :

กรณีที่ผู้ลงทุนที่ซื้อกรมธรรม์ประกันชีวิตความหน่วยลงทุนผ่านบริษัทประกันชีวิตที่ให้บริการซื้อขายหน่วยลงทุนแบบไม่เปิดเผยชื่อ ลูกค้า (Omnibus account) บริษัทจัดการหรือนายทะเบียนจะถือว่าบริษัทประกันชีวิตเป็นผู้ถือหน่วยลงทุนและออกเอกสารรับรอง สิทธิในหน่วยลงทุนให้แก่บริษัทประกันชีวิต ส่วนบริษัทประกันชีวิตจะเป็นผู้ออกใบยืนยันการสั่งซื้อ/ขายคืนหน่วยลงทุนให้กับผู้ ลงทุนที่ซื้อกรมธรรม์ประกันชีวิตความหน่วยลงทุนเอง ภายใน 10 วันทำการนับตั้งแต่วันที่ส่งซื้อ/ขายคืนหน่วยลงทุน ทั้งนี้ บริษัทจัดการหรือนายทะเบียนจะไม่ออกเอกสารรับรองสิทธิในหน่วยลงทุนให้กับผู้ลงทุนที่ซื้อกรมธรรม์ประกันชีวิตความหน่วย ลงทุน

5. การสับเปลี่ยนหน่วยลงทุน :

ผู้ลงทุนที่ซื้อกรมธรรม์ประกันชีวิตความหน่วยลงทุนสามารถสับเปลี่ยนหน่วยลงทุนของกองทุนผ่านบริษัทประกันชีวิต ตามจำนวน ขั้นต่ำ จำนวนเงินคงเหลือขั้นต่ำ และเงื่อนไขที่ระบุไว้ในกรมธรรม์ โดยส่งคำสั่งตามแบบฟอร์มที่บริษัทประกันชีวิตกำหนด

ผู้ลงทุนที่ซื้อกรมธรรม์ประกันชีวิตความหน่วยลงทุนสามารถสับเปลี่ยนหน่วยลงทุนภายใต้กรมธรรม์ประกันชีวิตความหน่วยลงทุน ระหว่างกองทุนรวมภายใต้กรมธรรม์ประกันชีวิตตามที่บริษัทประกันชีวิตกำหนดไว้เท่านั้น โดยต้องเป็นการทำรายการผ่านบริษัท ประกันชีวิต การสับเปลี่ยนการถือหน่วยลงทุนดังกล่าว หมายถึง การที่บริษัทประกันชีวิตขายคืนหน่วยลงทุนของกองทุนเปิดหนึ่ง หรือหลายกองทุน (กองทุนเปิดต้นทาง) เพื่อซื้อหน่วยลงทุนของกองทุนเปิดอีกกองทุนหนึ่งหรือหลายกองทุน (กองทุนเปิด ปลายทาง) ให้กับผู้ลงทุนที่ซื้อกรมธรรม์ประกันชีวิตความหน่วยลงทุนตามเงื่อนไขที่ระบุไว้ในกรมธรรม์ประกันชีวิตและเอกสารการ ขายกรมธรรม์ โดยบริษัทประกันชีวิตจะเป็นผู้ดำเนินการนำเงินค่าขายคืนหน่วยลงทุนกองทุนเปิดต้นทาง ซึ่งได้หักค่าธรรมเนียม การขายคืนหน่วยลงทุน (ถ้ามี) เพื่อนำไปชำระค่าซื้อหน่วยลงทุนกองทุนเปิดปลายทาง หรือดำเนินการอื่นใดเพื่อให้เกิดรายการ ดังกล่าวให้ผู้ลงทุนที่ซื้อกรมธรรม์ประกันชีวิตความหน่วยลงทุน

ทั้งนี้ การดำเนินการสับเปลี่ยนหน่วยลงทุนภายใต้กรมธรรม์ มี 3 รูปแบบสรุปได้ดังนี้

(1) การสับเปลี่ยนกองทุน คือ การสับเปลี่ยนจากกองทุนเปิดต้นทางกองทุนหนึ่งหรือหลายกองทุน ไปกองทุนเปิดปลายทาง กองทุนหนึ่งหรือหลายกองทุนตามความประสงค์ของผู้ลงทุนที่ซื้อกรมธรรม์ประกันชีวิตความหน่วยลงทุนเป็นครั้งคราว

- (2) การสับเปลี่ยนกองทุนอัตโนมัติ คือ การสับเปลี่ยนกองทุนเป็นประจำตามคำสั่งที่ผู้ลงทุนที่ซื้อกรรมธรรม์ประกันชีวิตความหน่วยลงทุนระบุให้มีการขายหน่วยลงทุนกองทุนเปิดต้นทางกองทุนหนึ่งเพื่อไปลงทุนในกองทุนเปิดปลายทางอีกกองทุนหนึ่งหรือหลายกองทุนตามเงื่อนไขที่ผู้ลงทุนที่ซื้อกรรมธรรม์ประกันชีวิตความหน่วยลงทุนแสดงความประสงค์
- (3) การปรับสัดส่วนกองทุนอัตโนมัติ คือ การสับเปลี่ยนกองทุนโดยอัตโนมัติตามคำสั่งในแบบฟอร์มที่บริษัทประกันชีวิตกำหนดให้มีสัดส่วนการลงทุนเป็นไปตามที่ผู้ลงทุนที่ซื้อกรรมธรรม์ประกันชีวิตความหน่วยลงทุนได้แสดงความประสงค์

ทั้งนี้ รูปแบบและเงื่อนไขในการสับเปลี่ยนหน่วยลงทุนข้างต้น อาจเปลี่ยนแปลงขึ้นอยู่กับบริษัทประกันชีวิตแต่ละแห่ง ซึ่งจะแจ้งให้ผู้ลงทุนที่ซื้อกรรมธรรม์ประกันชีวิตความหน่วยลงทุนทราบ โดยถือว่าได้รับความเห็นชอบจากผู้ลงทุนที่ซื้อกรรมธรรม์ประกันชีวิตความหน่วยลงทุนแล้ว

บริษัทประกันชีวิตอาจจะรับการสับเปลี่ยนการถือหน่วยลงทุนเป็นการชั่วคราวและ/หรือถาวร ในกรณีที่บริษัทประกันชีวิตเห็นว่าไม่เป็นประโยชน์หรือมีผลกระทบในทางลบต่อผู้ลงทุนที่ซื้อกรรมธรรม์ประกันชีวิตความหน่วยลงทุนหรือกรณีที่จำนวนที่ขายคืนหน่วยลงทุนต้นทางต่ำกว่าจำนวนขั้นต่ำที่บริษัทประกันชีวิตกำหนดในการสับเปลี่ยนหน่วยลงทุน

บริษัทประกันชีวิตจะเป็นผู้จัดส่งใบยืนยันการทำการสับเปลี่ยนหน่วยลงทุนให้ผู้ลงทุนที่ซื้อกรรมธรรม์ประกันชีวิตความหน่วยลงทุนภายใน 10 วันทำการนับแต่วันที่ได้อนุญาตการสับเปลี่ยนหน่วยลงทุน สำหรับกรณีการสับเปลี่ยนหน่วยลงทุนอัตโนมัติ และการปรับสัดส่วนกองทุนอัตโนมัติ บริษัทประกันชีวิตจะจัดส่งรายงานยืนยันการรับคำสั่งครั้งแรก หรือสรุปในรายงานแสดงฐานะการเงินเป็นรายปี

6. การจัดส่งเอกสารให้กับผู้ถือหน่วยลงทุนภายใต้กรรมธรรม์ประกันชีวิตความหน่วยลงทุน :

- (1) เอกสารกองทุนรวม เช่น รายงานรอบระยะเวลาหกเดือน รายงานประจำปี หรือเอกสารอื่นใดที่บริษัทจัดการจัดส่งให้กับบริษัทประกันชีวิต ในฐานะผู้ถือหน่วยลงทุน
บริษัทประกันชีวิตจะดำเนินการจัดส่งให้แก่ผู้ลงทุนที่ซื้อกรรมธรรม์ประกันชีวิตความหน่วยลงทุนต่อไป
- (2) รายงานแสดงฐานะการเงินของผู้ลงทุนที่ซื้อกรรมธรรม์ประกันชีวิตความหน่วยลงทุน
บริษัทประกันชีวิตจะจัดส่งรายงานแสดงฐานะการเงินให้ผู้ลงทุนที่ซื้อกรรมธรรม์ประกันชีวิตความหน่วยลงทุนเป็นรายปี ทั้งนี้ ผู้ลงทุนที่ซื้อกรรมธรรม์ประกันชีวิตความหน่วยลงทุนสามารถร้องขอรายงานแสดงฐานะการเงินเพิ่มเติมไม่เกินเดือนละหนึ่งครั้ง โดยไม่เสียค่าธรรมเนียม

7. สิทธิประโยชน์ของผู้ลงทุนที่ซื้อกรรมธรรม์ประกันชีวิตความหน่วยลงทุน :

ผู้ลงทุนที่ซื้อกรรมธรรม์ประกันชีวิตความหน่วยลงทุน มิใช่ผู้ถือหน่วยลงทุน จึงมีสิทธิประโยชน์ที่แตกต่างจากผู้ถือหน่วยลงทุนของกองทุนนี้ ทั้งนี้ ขึ้นอยู่กับเงื่อนไขที่บริษัทจัดการและบริษัทประกันชีวิตกำหนด ดังนี้

- (1) ผู้ลงทุนที่ซื้อกรรมธรรม์ประกันชีวิตความหน่วยลงทุนไม่มีสิทธิโอนเปลี่ยนมือหน่วยลงทุนไม่ว่ากรณีใดทั้งสิ้น
- (2) ผู้ลงทุนที่ซื้อกรรมธรรม์ประกันชีวิตความหน่วยลงทุนไม่มีสิทธินำหน่วยลงทุนไปจำหน่ายเป็นหลักประกัน
- (3) ผู้ลงทุนที่ซื้อกรรมธรรม์ประกันชีวิตความหน่วยลงทุนมีสิทธิในฐานะผู้เอาประกันภัยในการยกเลิกการทำกรรมธรรม์ประกันชีวิตความหน่วยลงทุนภายในระยะเวลา 15 วันหลังจากวันที่ได้รับกรรมธรรม์จากบริษัทประกันชีวิต โดยบริษัทประกันชีวิตจะเป็นผู้ดำเนินการขายหน่วยลงทุนกับบริษัทจัดการในส่วนของกองทุนในหน่วยลงทุน ตามราคาขายคืนหน่วยลงทุน ณ วันที่บริษัทจัดการได้รับคำสั่งขายคืนและได้ทำการขายคืนหน่วยลงทุนแล้ว
- (4) สิทธิของผู้ลงทุนที่ซื้อกรรมธรรม์ประกันชีวิตความหน่วยลงทุนที่แตกต่างเมื่อซื้อหน่วยลงทุนความกรรมธรรม์ประกันชีวิตเนื่องจากบริษัทประกันชีวิตจะเป็นผู้ถือหน่วยลงทุน ซึ่งจะเป็นตัวแทนในการรวบรวม และนำส่งคำสั่งซื้อและขายคืนหน่วยลงทุนไปยังบริษัทจัดการในนามของบริษัทประกันชีวิต โดยไม่เปิดเผยชื่อที่แท้จริงของผู้ลงทุนที่ซื้อกรรมธรรม์ประกันชีวิตความหน่วยลงทุน (Omnibus account) เช่น การได้รับข้อมูลกองทุนอาจมีความล่าช้ากว่าได้รับจากบริษัทจัดการโดยตรง เป็นต้น
- (5) สิทธิในการรับทราบการจัดสรรเบี้ยประกันในการลงทุนในกองทุนรวม
- (6) สิทธิในการขอรับหนังสือชี้ชวนส่วนข้อมูลกองทุนรวมจากตัวแทนขายหน่วยลงทุนความกรรมธรรม์ประกันชีวิต
- (7) สิทธิในการได้รับทราบรายชื่อของบริษัทจัดการทุกแห่งที่รับจัดการกองทุนรวมความกรรมธรรม์ประกันชีวิตที่เสนอขายโดยบริษัทประกันชีวิตนั้น
- (8) สิทธิในการรับทราบข้อมูลเกี่ยวกับชื่อ ที่อยู่ ของบริษัทจัดการ บริษัทประกันชีวิต รวมทั้งชื่อ ที่อยู่ และเลขประจำตัวของตัวแทนขายหน่วยลงทุนความกรรมธรรม์ประกันชีวิต
- (9) สิทธิในการได้รับทราบข้อมูลเกี่ยวกับความเสี่ยงที่เกี่ยวข้องกับหน่วยลงทุนที่ได้รับคำแนะนำเพื่อซื้อหน่วยลงทุนนั้น ตลอดจนรับทราบค่าเตือนและคำอธิบายเกี่ยวกับความเสี่ยงของการลงทุนในหน่วยลงทุน
- (10) สิทธิในการได้รับข้อเท็จจริงที่มีผลกระทบอย่างมีนัยสำคัญต่อสิทธิประโยชน์ของผู้ลงทุนที่ซื้อกรรมธรรม์ประกันชีวิตความหน่วยลงทุน หรือต่อการตัดสินใจในการลงทุนจากบริษัทประกันชีวิต เช่น การขายหน่วยลงทุนของกองทุนรวมที่อยู่ในขั้นตอนการดำเนินการเพื่อการควบกองทุนรวมหรือการรวมกองทุนรวม เป็นต้น
- (11) สิทธิในการได้รับทราบข้อมูลเกี่ยวกับความขัดแย้งทางผลประโยชน์ เช่น ค่าธรรมเนียมหรือผลตอบแทนที่ตัวแทนขายหน่วยลงทุนความกรรมธรรม์ประกันชีวิตอาจได้รับจากการซื้อกรรมธรรม์ รวมทั้งการซื้อหรือขายคืนหน่วยลงทุน เป็นต้น
- (12) สิทธิในการแสดงเจตนาว่าไม่ต้องการรับการติดต่ออีกเป็นระยะเวลา 2 ปี

8. ค่าธรรมเนียมที่เรียกเก็บจากผู้ลงทุนที่ซื้อกรมธรรม์ประกันชีวิตความหน่วยลงทุน :

- (1) ค่าธรรมเนียมการขายหน่วยลงทุน (Front-end fee): ไม่มี
- (2) ค่าธรรมเนียมการรับซื้อคืนหน่วยลงทุน (Back-end fee): ไม่มี

ทั้งนี้ บริษัทประกันชีวิต อาจพิจารณาเรียกเก็บค่าธรรมเนียม หรือค่าใช้จ่ายอื่นๆ เพิ่มเติมตามเงื่อนไขที่ระบุไว้ในกรมธรรม์ประกันชีวิตความหน่วยลงทุน หรือตามที่บริษัทประกันชีวิตกำหนด

อนึ่ง บริษัทจัดการของสงวนสิทธิที่จะเปลี่ยนแปลงเงื่อนไขหรือกรณีอื่นใดในการซื้อขายหน่วยลงทุนความกรมธรรม์ประกันชีวิต โดยถือว่าได้รับความเห็นชอบจากบริษัทประกันชีวิตและ/หรือผู้ลงทุนที่ซื้อกรมธรรม์ประกันชีวิตความหน่วยลงทุนแล้ว ทั้งนี้ กรณีที่มีการเปลี่ยนแปลงเงื่อนไข บริษัทจัดการจะแจ้งให้บริษัทประกันชีวิตและ/หรือผู้ลงทุนที่ซื้อกรมธรรม์ประกันชีวิตความหน่วยลงทุนทราบล่วงหน้า โดยติดประกาศที่ทำการของบริษัทจัดการและ/หรือบริษัทประกันชีวิต และ/หรือเผยแพร่บนเว็บไซต์ของบริษัทจัดการ และ/หรือช่องทางอื่นที่เหมาะสม

• การรับผลประโยชน์ตอบแทนเนื่องจากการที่กองทุนใช้บริการบุคคลอื่น (Soft dollar/ Soft commission)

บริษัทจัดการอาจรับผลประโยชน์ตอบแทนเพื่อกองทุนจากบุคคลที่เป็นผู้ให้บริการ อันเนื่องมาจากการใช้บริการของบุคคลดังกล่าวในการจัดการกองทุนได้ โดยมีหลักเกณฑ์ดังต่อไปนี้

- (1) ผลประโยชน์ตอบแทนที่รับไว้วันนั้นต้องเป็นทรัพย์สินที่มีมูลค่าในทางเศรษฐกิจและต้องเกี่ยวกับบทบาทโดยตรงของความเป็นกองทุนตามกฎหมายว่าด้วยหลักทรัพย์และตลาดหลักทรัพย์และ
- (2) ต้องไม่มีพฤติกรรมที่แสดงให้เห็นว่าบริษัทจัดการใช้บริการของบุคคลนั้นบ่อยครั้งเกินความจำเป็นเพื่อให้กองทุนได้รับประโยชน์จากบุคคลดังกล่าว (churning)

ในการจัดสรรผลประโยชน์ตามวรรคหนึ่งให้แก่กองทุนที่อยู่ภายใต้การบริหารจัดการของบริษัทจัดการ บริษัทจัดการจะกระทำด้วยความเป็นธรรมและคำนึงถึงลักษณะและประเภทหลักทรัพย์ที่อาจมีไว้ได้ของกองทุนนั้น ทั้งนี้ บริษัทจัดการจะไม่รับผลประโยชน์ตอบแทนอันเนื่องมาจากการประกอบธุรกิจเพื่อประโยชน์ของบริษัทจัดการเอง เว้นแต่เป็นการได้รับผลประโยชน์ตามเทศกาลที่เป็นประเพณีนิยม โดยผู้ลงทุนสามารถดูแนวทางปฏิบัติเกี่ยวกับนโยบายการต่อต้านการคอร์รัปชันได้ที่ www.bblam.co.th

• ข้อกำหนดเกี่ยวกับ FATCA และกฎหมายภาษีต่างประเทศในลักษณะเดียวกัน

ในปี พ.ศ. 2553 ประเทศสหรัฐอเมริกาได้ออกกฎหมายที่เรียกว่า Foreign Account Tax Compliance Act (ซึ่งต่อไปจะเรียกว่า FATCA) โดยมีผลบังคับใช้วันที่ 1 กรกฎาคม พ.ศ. 2557 กฎหมายฉบับดังกล่าวกำหนดให้สถาบันการเงินที่ไม่ใช่สัญชาติอเมริกันนอกประเทศสหรัฐอเมริกา (Foreign Financial Institution หรือ FFI) รายงานข้อมูลเกี่ยวกับบัญชีของบุคคลที่อยู่ในบังคับต้องเสียภาษีให้กับประเทศสหรัฐอเมริกา (ซึ่งรวมถึงบุคคลธรรมดา/ นิติบุคคล สัญชาติอเมริกัน ผู้ซึ่งมีถิ่นที่อยู่ถาวรในสหรัฐอเมริกา และผู้ซึ่งมีถิ่นที่อยู่ทางภาษีในสหรัฐอเมริกา) ซึ่งเปิดหรือมีไว้กับ FFI นั้น นอกจากนี้ ยังปรากฏด้วยว่าในปัจจุบันมีรัฐบาลในหลายประเทศกำลังดำเนินการออกกฎหมายที่มีข้อกำหนดและหลักเกณฑ์ในลักษณะที่คล้ายคลึงกับ FATCA (ซึ่งต่อไปจะรวมเรียก FATCA และกฎหมายดังกล่าวว่า "กฎหมายต่างประเทศที่เกี่ยวข้อง")

กองทุนรวมและบริษัทจัดการถือว่าเป็น FFI ตามบทนิยามของ FATCA ซึ่งถูกกำหนดให้ต้องเข้าผูกพันตนกับหน่วยงานสรรพากรของประเทศสหรัฐอเมริกา โดยมีหน้าที่ต้องรายงานข้อมูลและธุรกรรมทางการเงินของบุคคลสัญชาติอเมริกันและบุคคลที่มีลักษณะตามหลักเกณฑ์ที่ FATCA กำหนด หน้าที่ในการตรวจสอบข้อมูลลูกค้าเพื่อหาความสัมพันธ์ของลูกค้ายกกับประเทศสหรัฐอเมริกา และรวมถึงหน้าที่ในการกำหนดให้ลูกค้าบางประเภทต้องจัดทำเอกสารยืนยันตนตามหลักเกณฑ์ของ FATCA เป็นต้น

ภายใต้ข้อกำหนดของ FATCA หากกองทุนรวมใดไม่เข้าผูกพันตนเพื่อปฏิบัติตามหลักเกณฑ์ของ FATCA (กล่าวคือ มีสถานะเป็น Non-Participating Foreign Financial Institution หรือ NPFFI) กองทุนรวมนั้นจะได้รับผลกระทบที่สำคัญในสองกรณี คือ

- (1) ต้องถูกหักเงินในอัตรา 30% ของเงินที่กองทุนรวมจะได้รับจากรายได้ ผลประโยชน์หรือเงินจากการขายทรัพย์สินทางการเงินในประเทศสหรัฐอเมริกา (เงินลงทุนทางตรง) ซึ่งจะเริ่มต้นตั้งแต่วันที่ 1 กรกฎาคม พ.ศ. 2557 เป็นต้นไป และเงินลงทุนทางอ้อมในทรัพย์สินทางการเงินของประเทศสหรัฐอเมริกา (Pass-thru) ซึ่งอาจรวมถึงเงินฝากและเงินลงทุนกับสถาบันการเงินอื่นๆ นอกประเทศสหรัฐอเมริกา ซึ่งจะเริ่มต้นตั้งแต่ปี พ.ศ. 2560 เป็นต้นไป โดย FATCA กำหนดให้สถาบันการเงินของประเทศสหรัฐอเมริกา และ FFI ที่เข้าร่วมผูกพันตนตามข้อกำหนดของ FATCA (ซึ่งรวมถึงธนาคารและสถาบันการเงินในประเทศไทย ผู้รับฝากทรัพย์สิน ผู้สนับสนุนการขายหรือรับซื้อคืน) มีหน้าที่ดำเนินการหักเงิน ณ ที่จ่ายดังกล่าวก่อนชำระให้กับกองทุนรวมที่เป็น NPFFI
- (2) ธนาคารและสถาบันการเงินทั้งในประเทศไทยและต่างประเทศรวมทั้งผู้ดูแลผลประโยชน์ ผู้รับฝากทรัพย์สิน และผู้สนับสนุนการขายและรับซื้อคืนหน่วยลงทุน ที่เข้าร่วมผูกพันตนตามข้อกำหนดของ FATCA อาจจะถูกปฏิเสธหรือระงับการทำธุรกรรมทางการเงินหรือยุติความสัมพันธ์ทางธุรกิจกับกองทุนรวมหรือบริษัทจัดการ ซึ่งอาจทำให้กองทุนรวมไม่สามารถดำเนินการลงทุนต่อไปได้ และ/หรือดำเนินการลงทุนได้อย่างไม่มีประสิทธิภาพ รวมถึงอาจทำให้ผู้ถือหน่วยลงทุนไม่สามารถทำรายการผ่านทางผู้สนับสนุนการขายหรือรับซื้อคืนได้อีกต่อไป

เพื่อให้บริษัทจัดการและกองทุนรวมได้รับผลกระทบในการดำเนินงานรวมทั้งเพื่อเป็นการรักษาประโยชน์ของผู้ถือหน่วยลงทุนโดยรวม บริษัทจัดการและกองทุนรวม (โดยบริษัทจัดการ) จึงเข้าผูกพันตนเพื่อปฏิบัติตามหลักเกณฑ์และข้อกำหนดของกฎหมายต่างประเทศที่เกี่ยวข้อง และเพื่อให้บริษัทจัดการและกองทุนรวมสามารถปฏิบัติตามภาระผูกพันภายใต้ข้อกำหนดและหลักเกณฑ์ของกฎหมายต่างประเทศที่เกี่ยวข้องได้ บริษัทจัดการและกองทุนรวม (ซึ่งรวมทั้งผู้ที่เกี่ยวข้องกับการปฏิบัติงานของกองทุน เช่น ผู้ดูแลผลประโยชน์ ผู้รับฝากทรัพย์สิน และผู้สนับสนุนการขายหรือรับซื้อคืน) จึงขอสงวนสิทธิในการดำเนินการดังนี้

- (1) ร้องขอให้ผู้ถือหน่วยลงทุนที่เข้าข่ายเป็นพลเมืองของประเทศสหรัฐอเมริกา (หรือเป็นบุคคลตามที่กฎหมายต่างประเทศที่เกี่ยวข้องกำหนด) ให้คำยินยอมบริษัทจัดการและกองทุนและตัวแทนในการนำเสนอข้อมูล (เช่น ชื่อ ที่อยู่ เลขประจำตัวผู้เสียภาษีของประเทศสหรัฐอเมริกา จำนวนและมูลค่าหน่วยลงทุนคงเหลือ จำนวนเงินค่าขายคืนหน่วยลงทุนหรือเงินปันผลที่ได้รับ เป็นต้น) ที่มีอยู่ใน

บัญชีทั้งหมดของผู้ถือหน่วยลงทุนนั้นกับบริษัทจัดการ ให้กับหน่วยงานของรัฐทั้งในและต่างประเทศ ตามข้อกำหนดของกฎหมายต่างประเทศที่เกี่ยวข้อง

- (2) ร้องขอให้ผู้ถือหน่วยลงทุนนำส่งข้อมูล เอกสาร และ/หรือคำยินยอม เพิ่มเติม เพื่อยืนยันหรือพิสูจน์ทราบความเกี่ยวข้องกับประเทศสหรัฐอเมริกา เช่น หนังสือแสดงการเสียสิทธิในสัญชาติอเมริกันหรือการให้ข้อมูลตามหัวข้อที่กำหนดไว้ในแบบฟอร์มของหน่วยงานสรรพากรของประเทศสหรัฐอเมริกา หรือการแจ้งปรับปรุงข้อมูลเมื่อข้อมูลที่เคยให้ไว้มีการเปลี่ยนแปลง เป็นต้น รวมถึงนำส่งหลักฐานเพื่อยืนยันการเข้าร่วมใน FATCA หรือกฎหมายต่างประเทศที่เกี่ยวข้อง (ในกรณีที่เงินลูกค้าสถาบันการเงิน) ทั้งนี้เป็นไปตามหลักเกณฑ์และข้อกำหนดของกฎหมายดังกล่าว
- (3) ดำเนินการอื่นใดเพื่อให้สอดคล้องกับกฎหมายต่างประเทศที่เกี่ยวข้อง

เพื่อเป็นการป้องกันและลดผลกระทบที่จะเกิดต่อกองทุนหรือผู้ถือหน่วยลงทุนโดยรวม รวมทั้งเพื่อให้กองทุนหรือผู้ถือหน่วยลงทุนโดยรวมได้รับประโยชน์เพิ่มขึ้นหากมีการดำเนินการที่สอดคล้องกับกฎหมายต่างประเทศที่เกี่ยวข้องข้างต้น ในกรณีที่ผู้ถือหน่วยลงทุนปฏิเสธการดำเนินการ หรือไม่แสดงเจตนาตอบรับภายในระยะเวลาที่บริษัทจัดการกำหนด บริษัทจัดการขอสงวนสิทธิในการดำเนินการอย่างใดอย่างหนึ่งหรือหลายอย่างดังต่อไปนี้ ตามความจำเป็นและความเหมาะสม โดยถือว่าผู้ถือหน่วยลงทุนดังกล่าวรับทราบการดำเนินการตามที่บริษัทจัดการแจ้งนี้แล้ว และ/หรือได้ดำเนินการตามข้อตกลงที่ได้ระบุไว้ในคำขอเปิดบัญชี

- (1) ไม่รับคำสั่งซื้อ/ สับเปลี่ยน/ โอน หน่วยลงทุนของผู้ถือหน่วยลงทุนดังกล่าว
- (2) ระบุหรือหยุดให้บริการ และดำเนินการคืนเงินลงทุนตามมูลค่าหน่วยลงทุนให้แก่ผู้ถือหน่วยลงทุนดังกล่าว
- (3) ดำเนินการหักเงิน ณ ที่จ่ายจากรายได้เงินลงทุน เงินปันผลและ/หรือเงินที่ชำระค่าขายคืนหน่วยลงทุนของผู้ถือหน่วยลงทุนรายนั้นได้ เพื่อให้สอดคล้องกับเกณฑ์และข้อกำหนดของกฎหมายต่างประเทศที่เกี่ยวข้อง ทั้งนี้ ต้องไม่ขัดกับกฎหมายของประเทศไทย
- (4) ดำเนินการอื่นใดอันเป็นการป้องกันหรือลดผลกระทบ หรือทำให้กองทุนหรือผู้ถือหน่วยลงทุนโดยรวมได้รับประโยชน์เพิ่มขึ้น หากมีการดำเนินการที่สอดคล้องกับกฎหมายต่างประเทศที่เกี่ยวข้องข้างต้น

การดำเนินการดังกล่าวถือเป็นความจำเป็น และเป็นการรักษาผลประโยชน์ของกองทุนโดยรวม เพราะเป็นการกระทำเพื่อหลีกเลี่ยงมิให้บริษัทจัดการและกองทุนมีการดำเนินการที่ไม่สอดคล้องข้อบังคับของ FATCA และกฎหมายต่างประเทศที่เกี่ยวข้องอันจะทำให้กองทุนอาจต้องถูกหัก ณ ที่จ่าย หรือถูกปิดบัญชีธนาคารตามที่กล่าวแล้วข้างต้น ซึ่งในทางปฏิบัติบริษัทจัดการจะเลือกดำเนินการเฉพาะผู้ถือหน่วยลงทุนที่เข้าข่ายเป็นพลเมืองของประเทศสหรัฐอเมริกา (หรือเป็นบุคคลตามที่กฎหมายต่างประเทศที่เกี่ยวข้องกำหนด) เท่านั้น

ทั้งนี้ ในกรณีที่กฎหมายไทยมีการแก้ไขเพิ่มเติมข้อกำหนดเพื่อรองรับการดำเนินการตามที่บริษัทจัดการได้สงวนสิทธิไว้ข้างต้น บริษัทจัดการ (รวมถึงผู้ที่เกี่ยวข้อง) จะดำเนินการตามข้อกำหนดของกฎหมายภายในประเทศ โดยอาจนำส่งข้อมูลของผู้ถือหน่วยลงทุนไปยังหน่วยงาน หรือดำเนินการอื่นใดที่ราชการกำหนด โดยไม่จำเป็นต้องร้องขอต่อผู้ถือหน่วยลงทุน

ตารางสรุปอัตราส่วนการลงทุนของกองทุนรวม

อัตราส่วนการลงทุน

อัตราส่วนการลงทุนในผู้ออกหลักทรัพย์สิน หรือคู่สัญญารายใดรายหนึ่ง (Single Entity Limit)	
การลงทุนในหน่วย CIS	ไม่จำกัดอัตราส่วน
การลงทุนในเงินฝากหรือตราสารเทียบเท่าเงินฝากของสถาบันการเงินที่มีอันดับความน่าเชื่อถืออยู่ในอันดับที่สามารถลงทุนได้ หรือเงินฝากธนาคารออมสิน	ไม่เกินร้อยละ 20
การลงทุนในตราสารหนี้/ กึ่งหนี้กึ่งทุน/ SN/ ศุภก ที่ผู้ออกจัดตั้งตามกฎหมายไทยหรือเสนอขายในไทย มีอันดับความน่าเชื่อถืออยู่ในอันดับที่สามารถลงทุนได้และอยู่ในระบบ regulated market	ไม่เกินร้อยละ 10
<ul style="list-style-type: none"> • การลงทุนในหน่วย CIS ที่จดทะเบียนซื้อขายในกระดานผู้ลงทุนทั่วไปในตลาดหลักทรัพย์แห่งประเทศไทย หรือตลาดหลักทรัพย์ต่างประเทศ • การลงทุนในตราสารหนี้/ กึ่งหนี้กึ่งทุน/ SN/ ศุภก ที่ผู้ออก จัดตั้งตามกฎหมายต่างประเทศหรือเสนอขายในต่างประเทศ มีอันดับความน่าเชื่อถืออยู่ในอันดับที่สามารถลงทุนได้ และอยู่ในระบบ regulated market • การลงทุนในตราสาร Basel III ที่มีอันดับความน่าเชื่อถืออยู่ในอันดับที่สามารถลงทุนได้ และอยู่ในระบบ regulated market • การลงทุนใน reverse repo/ OTC derivatives ที่มีอันดับความน่าเชื่อถืออยู่ในอันดับที่สามารถลงทุนได้ 	ไม่เกินร้อยละ 10
การลงทุนในทรัพย์สินอื่น (Special Investment Products: SIP) เช่น <ul style="list-style-type: none"> • ตราสารหนี้/ กึ่งหนี้กึ่งทุน/ SN/ ศุภก/ ตราสาร Basel III ที่มีอันดับความน่าเชื่อถือต่ำกว่าอันดับที่สามารถลงทุนได้ หรือไม่ได้ถูกจัดอันดับความน่าเชื่อถือ หรือไม่อยู่ในระบบ regulated market • reverse repo/ OTC derivatives ที่มีอันดับความน่าเชื่อถือต่ำกว่าอันดับที่สามารถลงทุนได้ 	ไม่เกินร้อยละ 5
อัตราส่วนการลงทุนที่คำนวณตามกลุ่มกิจการ (Group Limit)	
การลงทุนในทรัพย์สินของกลุ่มกิจการใดกลุ่มกิจการหนึ่ง	ไม่เกินร้อยละ 25
อัตราส่วนที่คำนวณตามประเภททรัพย์สิน (Product Limit)	
การลงทุนในเงินฝากหรือตราสารเทียบเท่าเงินฝาก/ ตัวแลกเงิน/ ตัวสัญญาใช้เงินของสถาบันการเงินไทย (ไม่รวมสาขาในต่างประเทศของสถาบันการเงินไทย)	ไม่เกินร้อยละ 45
การลงทุนในทรัพย์สินที่มีสภาพคล่องต่ำ ได้แก่ <ul style="list-style-type: none"> • ตัวแลกเงิน/ ตัวสัญญาใช้เงิน ที่มีเงื่อนไขห้ามเปลี่ยนมือ แต่สามารถโอนสิทธิเรียกร้องในตราสารหรือขายคืนผู้ออกตราสารได้ • SN (แต่ไม่รวมถึง SN ซึ่งจดทะเบียนกับ TBMA และมีการเสนอขายตามหลักเกณฑ์ที่กำหนดไว้ในประกาศคณะกรรมการกำกับตลาดทุนว่าด้วยการขออนุญาตและการอนุญาตให้เสนอขายตราสารหนี้ที่ออกใหม่) • เงินฝากหรือตราสารเทียบเท่าเงินฝาก อายุเกิน 12 เดือน • Total SIP 	ไม่เกินร้อยละ 25
การทำธุรกรรม reverse repo	ไม่เกินร้อยละ 25
การทำธุรกรรม securities lending	ไม่เกินร้อยละ 25
การเข้าทำธุรกรรม derivatives <ul style="list-style-type: none"> • ที่มีวัตถุประสงค์เพื่อการลดความเสี่ยง (hedging) • ที่มีไว้เพื่อการลดความเสี่ยง (non-hedging) 	ไม่เกินมูลค่าความเสี่ยงที่มีอยู่ global exposure limit ไม่เกินร้อยละ 100
การลงทุนใน Total SIP ได้แก่ ทรัพย์สินอื่น (SIP) ในตารางอัตราส่วน Single entity limit แต่ไม่รวมถึงตราสารหนี้/ กึ่งหนี้กึ่งทุน/ SN/ ศุภก/ ตราสาร Basel III ที่อยู่ใน regulated market และมีอันดับความน่าเชื่อถือต่ำกว่าอันดับที่สามารถลงทุนได้ หรือไม่ได้ถูกจัดอันดับความน่าเชื่อถือ	ไม่เกินร้อยละ 15

อัตราส่วนการลงทุน

อัตราส่วนที่คำนวณตามความมีส่วนได้เสียในกิจการที่ลงทุน (Concentration Limit)

การลงทุนในตราสารหนี้/ กิ่งหนี้กึ่งทุน/ ตราสาร Basel III / ศกฐก ของผู้ออกรายใดรายหนึ่ง (ไม่รวมถึงตราสารหนี้ภาครัฐไทย หรือตราสารหนี้ภาครัฐต่างประเทศ)	ไม่เกิน 1 ใน 3 ของมูลค่าหนี้สินทางการเงินของผู้ออกรายนั้น
การลงทุนในหน่วย CIS ของกองทุนใดกองทุนหนึ่ง	ไม่เกิน 1 ใน 3 ของจำนวนหน่วย CIS ทั้งหมดของกองทุนรวมที่ออกหน่วยนั้น (ยกเว้นการลงทุนในหน่วยลงทุนของกองทุนรวมอื่นที่บลจ. เดียวกันเป็นผู้ออก)

ตารางค่าธรรมเนียม เงินตอบแทน และค่าใช้จ่ายทั้งหมด ที่เรียกเก็บจากกองทุนรวม และผู้ถือหน่วยลงทุน

• ค่าธรรมเนียมและค่าใช้จ่ายที่เรียกเก็บจากกองทุนรวม

รายการที่เรียกเก็บ	อัตราตามโครงการ	% NAV
1. ค่าธรรมเนียมและค่าใช้จ่ายรวมทั้งหมดที่ประมาณการได้		
• ค่าธรรมเนียมการจัดการ ¹	ไม่เกิน 1.0700	
• ค่าธรรมเนียมผู้ดูแลผลประโยชน์ ²	ไม่เกิน 0.0428	
• ค่าธรรมเนียมนายทะเบียนหน่วยลงทุน	ไม่เกิน 0.0535	
• ค่าใช้จ่ายโฆษณา และประชาสัมพันธ์		
- ในช่วงเสนอขายหน่วยลงทุนครั้งแรก	ไม่เกิน 1.0700 ³	
- ภายหลังเสนอขายหน่วยลงทุนครั้งแรก	ไม่เกิน 0.5350	
• ค่าใช้จ่ายอื่นๆ เช่น ค่าผู้สอบบัญชี ค่าจัดทำหนังสือชี้ชวน ค่าแบบฟอร์ม ค่าสมุดบัญชีแสดงสิทธิ เป็นต้น	ไม่เกิน 0.7062	
2. ค่าธรรมเนียมและค่าใช้จ่ายที่ประมาณการไม่ได้		
ค่าใช้จ่ายอื่นๆ เช่น ค่าธรรมเนียมธนาคาร ภาษี ค่าไปรษณีย์ เป็นต้น	ตามที่จ่ายจริง	
รวมค่าธรรมเนียมและค่าใช้จ่ายทั้งหมด⁴	ไม่เกิน 2.4075	
ค่าใช้จ่ายในการซื้อขายหลักทรัพย์	ตามที่จ่ายจริง	

¹ กรณีที่กองทุน (กองทุนต้นทาง) ลงทุนในหน่วยลงทุนของกองทุนรวมภายใต้การจัดการเดียวกัน (กองทุนปลายทาง) บริษัทจัดการจะไม่เรียกเก็บค่าธรรมเนียมการจัดการซ้ำซ้อนกับกองทุนปลายทาง เช่น หากกองทุนต้นทางมีมูลค่าทรัพย์สินสุทธิ 1,000 ล้านบาท และจัดสรรการลงทุนไปยังกองทุนปลายทางจำนวน 100 ล้านบาท บริษัทจัดการจะเรียกเก็บค่าธรรมเนียมการจัดการจาก (1) เงินลงทุน 900 ล้านบาท ในอัตราที่กองทุนต้นทางกำหนด และ (2) เงินลงทุน 100 ล้านบาท ในอัตราที่กองทุนปลายทางกำหนด เป็นต้น และรวมถึงกรณีที่กองทุนปลายทางอาจลงทุนในหน่วยลงทุนของกองทุนรวมใดๆ ของบริษัทจัดการอีกทอดหนึ่ง บริษัทจัดการจะไม่เรียกเก็บค่าธรรมเนียมดังกล่าวซ้ำซ้อนด้วยเช่นกัน

² รวมค่าธรรมเนียมรับฝากหลักทรัพย์ในต่างประเทศ

³ ร้อยละของมูลค่าทรัพย์สินสุทธิ ณ วันจดทะเบียน

⁴ ไม่รวมค่าโฆษณาและประชาสัมพันธ์ในช่วงเสนอขายครั้งแรก

• ค่าธรรมเนียมที่เรียกเก็บจากผู้สั่งซื้อหรือผู้ถือหน่วยลงทุน

รายการที่เรียกเก็บ	อัตราตามโครงการ	% มูลค่าซื้อขาย
ค่าธรรมเนียมการขายหน่วยลงทุน ¹	ไม่เกิน 1.00	
ค่าธรรมเนียมการรับซื้อคืนหน่วยลงทุน ¹	ไม่เกิน 1.00 (ขั้นต่ำ 50 บาท) ²	
ค่าธรรมเนียมการสับเปลี่ยนหน่วยลงทุน ³	ไม่มี	
ค่าธรรมเนียมการโอนหน่วยลงทุน	50 บาท ต่อ 1,000 หน่วย หรือเศษของ 1,000 หน่วย	

¹ กรณีที่กองทุน (กองทุนต้นทาง) ลงทุนของกองทุนรวมภายใต้การจัดการเดียวกัน (กองทุนปลายทาง) บริษัทจัดการจะไม่เรียกเก็บค่าธรรมเนียมซ้ำซ้อนกับกองทุนปลายทาง เช่น หากกองทุนต้นทางมีมูลค่าทรัพย์สินสุทธิ 1,000 ล้านบาท และจัดสรรการลงทุนไปยังกองทุนปลายทางจำนวน 100 ล้านบาท บริษัทจัดการจะเรียกเก็บค่าธรรมเนียมจากเงินลงทุน 1,000 ล้านบาท ในอัตราที่กองทุนต้นทางกำหนดเท่านั้น โดยกองทุนปลายทางจะไม่มีการเรียกเก็บค่าธรรมเนียมจากกองทุนต้นทางเพิ่มเติมอีก เป็นต้น และรวมถึงกรณีที่กองทุนปลายทางอาจลงทุนในหน่วยลงทุนของกองทุนรวมใดๆ ของบริษัทจัดการอีกทอดหนึ่ง บริษัทจัดการจะไม่เรียกเก็บค่าธรรมเนียมดังกล่าวซ้ำซ้อนด้วยเช่นกัน

² ในระยะแรกบริษัทจัดการจะยกเว้นไม่เรียกเก็บ

³ การสับเปลี่ยนหน่วยลงทุน กรณีเป็นกองทุนต้นทาง ใช้ราคารับซื้อคืนหน่วยลงทุน กรณีเป็นกองทุนปลายทาง ใช้ราคาขายหน่วยลงทุน ซึ่งจะมีค่าธรรมเนียมการขายหรือรับซื้อคืนคำนวณอยู่ในราคาดังกล่าวแล้ว

หมายเหตุ : ค่าธรรมเนียมดังกล่าวรวมภาษีมูลค่าเพิ่ม ภาษีธุรกิจเฉพาะหรือภาษีอื่นใดแล้ว ทั้งนี้ ในปัจจุบัน ภาษีมูลค่าเพิ่มเท่ากับ 7% หากมีการเปลี่ยนแปลง บริษัทจัดการจะขอสงวนสิทธิที่จะปรับปรุงอัตราค่าธรรมเนียมข้างต้นให้สอดคล้องกับการเปลี่ยนแปลงดังกล่าว โดยถือว่าได้รับมติจากผู้ถือหน่วยลงทุนแล้ว

วันที่รวบรวมข้อมูล 8 มีนาคม 2566



บริษัทหลักทรัพย์จัดการกองทุนรวม บัวหลวง จำกัด

เลขที่ 175 อาคารสารสินีต้าวเวอร์ ชั้น 7 ชั้น 21 และ ชั้น 26 ถนนสาทรใต้ แขวงทุ่งมหาเมฆ เขตสาทร กรุงเทพมหานคร 10120

โทรศัพท์ 0-2674-6488 โทรสาร 0-2679-5996 www.bblam.co.th